PRESENCIA

MATUTINO FUNDADO EL 28 DE MARZO DE 1952
AÑO XXII-Nº. 5.603- LA PAZ, BOLIVIA, DOMINGO 6 DE ENERO DE 1974 - 24 PAGINAS- $b. 2.00

—MINI-MISS.- Karen Evans, de tres años y medio, recibe la corona con la cual se la consagra como "Mini Miss Reino Unido", en el Hotel Imperial de Londres. Diez finalistas, de un grupo inicial superior a los seiscientos, participaron en la ronda final para elegir a la pequeña soberana, que anualmente es escogida en este país. (Londres, 5 de enero de 1973. Radiofoto AP).

Empeora la crisis en Gran Bretaña

.LONDRES, 5 (AP).- Finalizó hoy en toda Gran Bretaña la primera semana laboral de tres días con perspectivas de un empeoramiento de la crisis energética, que incluyen la posibilidad de una semana de trabajo aún más reducida y la escasez de productos alimenticios e industriales de primera necesidad.

El gobierno conservador del Primer Ministro Edward Heath, que después la reducción laboral el 31 de diciembre para ahorrar los suministros energéticos, anticipó que no prevé ofrecer concesiones a los mineros del carbón cuando se reanuden las negociaciones la semana próxima.

Pese a los suministros petroleros árabes a Gran Bretaña se han reducido en un diez por ciento, las estaciones de servicio permanecen abiertas y las colas ante las bombas de gasolina son más cortas de lo que eran al iniciarse el boicot.

Al finalizar la primera semana de tres días, miles de trabajadores recibieron mayor paga que la prevista, debido a las garantías de despido y las horas extras.

Las garantías de trabajo se pagan a los trabajadores en los primeros días después de su despido. Estas deberán pagarse durante las próximas dos semanas. Para miles de trabajadores la crisis económica sobrevendrá vencido ese plazo.

Los mineros se negaron a hacer horas extras desde noviembre, reduciendo en un tercio los abastecimientos de carbón que generan el 70 por ciento de la electricidad del país. El gobierno resistió sus demandas salariales alegando que su satisfacción desbordaría los controles inflacionarios.

Los dirigentes sindicales mineros estaban considerando nuevas medidas de fuerza en apoyo de sus demandas, eventualmente una huelga general que provocaría cortes energéticos en toda la nación, dejando millones de hogares sin luz ni calefacción.

La encrucijada alimentó versiones según las cuales Heath podría convocar a un plebiscito para que el pueblo inglés determinase quién manda: El gobierno electo o los sindicatos.

Dentro de este panorama, quizás la noticia más sombría fue la anunciada por el director de la empresa estatal de acero, Monty Finiston. Anticipó que la producción sería reducida en dos tercios si persiste la dificultad en los suministros de carbón. Precisó que la actitud de los mineros redujo el carbón en esa misma proporción.

Los industriales consideraron que esa posibilidad podría forzarlos a reducir a dos días la semana laboral o bien a cerrar sus industrias.

En Inglaterra

Movilización militar contra el terrorismo

.LONDRES, 5 (AP).- Vehículos blindados y tanques ligeros tendieron hoy una cortina de hierro en torno al aeropuerto de Heathrow, al tiempo que el ejército montaba una alerta masivo contra el terrorismo, sin precedente en Gran Bretaña en tiempos de paz.

Centenares de soldados con uniformes de campaña y transportando cañones de artillería patrullaban las pistas y las carreteras que rodean el aeropuerto en una operación de máxima confidencialidad, que según se informó,sorprendió a los jefes de la policía del aeropuerto.

El alerta fue decretado cuando tres miembros de un grupo extremista integrado por estudiantes antinarroqueis-, uno de cuatro o cinco grupos terroristas que según se pensó estaban en la capital en esos momentos-, comparecieron brevemente ante un tribunal acusados de confabulación en relación a la posesión de armas de fuego.

Los acusados son la jamarera Allison Thompson, de 18 años, de Santa Bárbara, California, Abdelkabir El-Fakkaqui, de 25, de Marruecos, y Ahtar Nassem, de 21, de Pakistan.

Los tres, a los que se negó la concesión de fianza, fueron enviados nuevamente a la carcel hasta el 14 de enero.

Una segunda joven norteamericana detenida ayer en el aeropuerto de Heathrow es una "cómplice conocida" en la conexión californiana y fue interrogada hoy en la comisaría de policía de Ealing.

Las autoridades dijeron que un pequeño destacamento de soldados fue despachado de Heathrow a Ealing, donde los cuatro jóvenes fueron recluidos en celdas separadas.

Scotland Yard, cuerpo que dirigió el despliegue del ejército, dijo que se esperaba que la operación dure varios días.

Dicho cuerpo se abstuvo de comentar un despacho del "London Evening Standard", según el cual los terroristas proyectaban derribar un avión utilizando cohetes aire a tierra.

Un vocero dijo solamente: "Esto es parte de los planes de contingencia que han sido preparados para hacer frente a situaciones de emergencia".

Un vocero del Ministerio de Defensa dijo: "Hemos recibido una solicitud oficial de la policía para que prestemos ayuda en tropas. Esto es un caso claro de ayuda militar a la comunidad civil".

Las zonas destinadas a los pasajeros en el aeropuerto estaban libres de soldados a fin de evitar el pánico, dijo la policía y muchos no parecían advertir la "pared de acero" que les protegía.

Pero los trabajadores de la terminal aérea expresaron: "Parece algo salido de una película de ciencia ficción. No podemos creer lo que vemos".

Añadieron que los efectivos principales fueron destacados en la terminal de carga que alberga las oficinas y los almacenes de las más importantes aerolineas, incluso El Al, la árabe y la Middle Eastern Airways.

Henry Kissinger:

Plan de 10 puntos para pacificar Medio Oriente

.BEIRUT, 5 (AP)- El Secretario de Estado norteamericano Henry Kissinger intenta proponer un plan de diez puntos para resolver el conflicto del Medio Oriente, informó hoy una publicación árabe.

El plan incluye una retirada israeli en tres etapas de los territorios árabes conquistados durante la guerra, informa hoy la revista de esta capital "Al Diyar".

La publicación atribuye a fuentes diplomáticas árabes haber dicho que Kissinger planea presentar su nueva iniciativa en la próxima etapa de la conferencia de Paz árabe israeli en Ginebra.

El citado proyecto contempla la definición de las "fronteras finales", a las que las fuerzas israelies habrán de retirarse antes del primero de junio, y el establecimiento de zonas intermedias desmilitarizadas bajo el control de Naciones Unidas en Gaza y en las alturas de Golán ocupadas por Siria.

También prevé el libre tránsito de Israel por el Canal de Suez, un plebiscito de libre determinación de los palestinos en Gaza y en la margen occidental ocupada del Jordán, así como el retorno del sector antiguo de Jerusalén a la soberanía árabe, expresa "Al Diyar".

La publicación atribuye también a informantes diplomáticos haber dicho que Kissinger había obtenido seguridades de Arabia Saudita de que el embargo petrolero árabe contra Estados Unidos sería levantado cuando comienza la retirada israeli del sector árabe de Jerusalén.

"Al Diyar" señala que el plan de Kissinger abarca los siguientes puntos:

1. Todas las partes del conflicto convienen por anticipado en difundir una declaración que ponga fin al estado de guerra existente. Estados Unidos y Unión Soviética garantizarán esta declaración y el Secretario General de Naciones Unidas será autorizado a reunir el consejo de seguridad en caso de cualquier violación de esta declaración.

2. El trazado de las fronteras finales entre Israel y los países árabes vecinos será garantizado por Estados Unidos, Unión Soviética y las Naciones Unidas.

3. Se establecerá un control conjunto entre los árabes y Naciones Unidas en Sharm el Sheikh, en el extremo sur del Desierto del Sinaí, para garantizar la libre navegación de todos los barcos, incluso los israelies, a través del Canal de Suez y el Estrecho de Tiran.

4. Se establecerá una zona desmilitarizada que se extenderá por 400 kilómetros desde el flanco sur de Gaza, en el Mediterráneo, hasta el puerto de Ras Mohammed en el Mar Rojo, en la región sur del Sinaí, como frontera permanente entre Egipto e Israel.

5. Se celebrará un plebiscito bajo los auspicios de Naciones Unidas con la presencia de observadores de todas las partes interesadas a fin de determinar el futuro de Gaza y de la margen occidental del Jordán.

Los palestinos que vivan en otras zonas árabes serán consultados también por una comisión tripartita compuesta de Naciones Unidas, Estados Unidos y delegados soviéticos.

Si el plebiscito resulta en la creación de un estado palestino, se establecerán puestos permanentes de observación de Naciones Unidas a lo largo de las alturas que dominan el río Jordán entre el nuevo estado y Jordania.

6. El sector árabe de Jerusalén vuelve a ser gobernado por los árabes, con garantías de libre acceso a todos los lugares santos cristianos, islámicos y judíos. Organización de una administración civil unificada árabe israeli.

7. La parte de las alturas del Golán que domina la meseta Israel de Huleh es situada bajo control directo de las fuerzas de emergencia de las Naciones Unidas. Siria recupera el resto de las alturas, con tal que su presencia allí se mantenga limitada.

8. El retiro israeli comprenderá tres fases:

A) La primera fase comienza en febrero y mediante ella, ambas fuerzas se repliegan de treinta a cuarenta kilómetros a ambos lados del Canal de Suez. Egipto inicia los procedimientos de reapertura del canal con el anuncio simultáneo que abre éste a barcos de todos los países, incluso a las naves israelies que lleven cargas no militares.

B) La segunda etapa comienza a fines de marzo, en Gaza y la orilla occidental del Jordán. Fuerzas de las Naciones Unidas sustituyen a los israelíes y asumen la administración, hasta que el futuro de ambas regiones se decida mediante plebiscito. Después de éste, representantes israelíes y palestinos negocian revisiones mutuas a las fronteras con vistas a la apertura de un corredor entre la orilla occidental y Gaza, a través de territorio israeli. De quedar establecida una "entidad" palestina, el Río Jordán será la frontera natural entre ésta y Jordania.

C) La tercera fase comienza en mayo, con la confirmación de fronteras definitivas entre Siria y Líbano por una parte e Israel por otra. Las fronteras definitivas se basarán en las líneas previas al cinco de junio de 1967 y las revisiones se acordarán mutuamente con el propósito de coordinar el aprovechamiento de los recursos fluviales.

9. Las partes prometen poner fin a todas las medidas extraordinarias, políticas, y económicas, a que obligó el conflicto.

10. Todos los países árabes, especialmente los ricos en petróleo, participan en un fondo internacional. Israel, Estados Unidos, la Unión Soviética y las Naciones Unidas contribuyen al fondo, cuya tarea será pagar compensación adecuada a los refugiados palestinos que perdieron su patria.

—PLAN PARA MEDIO ORIENTE.- El Secretario de Estado Henry Kissinger durante una conferencia de prensa en la que informó sobre un plan de 10 puntos para la paz en el Medio Oriente. El plan de Kissinger ha sido elaborado después de conversaciones con el Ministro de Defensa Israeli Moshe Dayán y, anteriormente, con líderes árabes. (San Clemente, California, 5 de enero de 1974. Radiofoto AP).-

Dificultades para seguir la trayectoria del cometa

.CENTRO ESPACIAL, HOUSTON, 5 (AP)- Era esta noche cuando el Cometa Kohutek, que una vez fue calificado de "cometa del siglo", debía cruzar el cielo.

Pero el cometa se ha oscurecido rápidamente y los observadores han tenido dificultades en seguirle la pista.

Los astronautas del Skylab 3, que tienen la mejor vista del cometa desde su estación orbital, informan que han perdido en luminosidad y ahora no brilla más que cualquier estrella ordinaria.

Hace cuatro días era por lo menos 50 veces más brillante.

Muchos astrónomos vaticinaron hace sólo unas semanas que el Kohutek ofrecería un impresionante aspecto a la caída de la noche entre hoy y el próximo miércoles.

Los astronautas Gerald P. Carr, William R. Pogue y Edward C. Gibson han venido trazando su trayectoria y fotografiándolo durante varias semanas, en su recorrido en torno al Sol rumbo a los confines del espacio.

Los astronautas lograron tomar algunas vistas espectaculares por encima de la atmósfera distorsionadora de la Tierra.

"Desde un punto de vista científico, sigue siendo el cometa del siglo, ya que, gracias al Skylab, contamos con un mayor número de datos de los que nunca pudieron ser recogidos sobre la composición de un cometa", dijo un astrónomo.

"Pero desde el punto de vista de los observadores terrestres, el planeta no ha satisfecho las esperanzas puestas en él. Es posible que el observador medio aquí confronte dificultades en observarlo".

"El cometa tiene en cuanto a brillantez el aspecto de Dabih", informó Gibson ayer, refiriéndose a la estrella de la constelación Capricornio.

"El cometa es mayor, desde luego, pero en lo que se refiere a su luz integrada total, su aspecto es más o menos el mismo".

El próximo mes

Se reunirán 4 cancilleres en Cochabamba

.ASUNCION, 5 (AFP).- La idea de convocar una conferencia de cancilleres de los cuatro países sudamericanos de menor desarrollo, ganaba cuerpo aquí, y se espera que el Paraguay acudirá a la cita prevista en febrero de 1974, en Cochabamba, BOLIVIA.

Uruguay, Paraguay, Ecuador y BOLIVIA son los países considerados como de menor desarrollo económico relativo y ayer un vocero oficial dijo que descontaba que el canciller paraguayo, Raúl Sapena Pastor, asistirá a la conferencia.

Los observadores estimaban en Asunción que la cita de Cochabamba tonificará la posición "negociadora" de los cuatro países en la defensa de sus intereses vitales.

BOLIVIA y el Ecuador disponen de grandes recursos petrolíferos. Uruguay cuenta con su riqueza agropecuaria y el Paraguay, país eminentemente agrícola-ganadero, se apresta a dar un paso sin precedentes de coparticipación en la explotación hidroeléctrica en condominio con el Brasil y la Argentina.

BOLIVIA organiza la conferencia de estos países y en Asunción se supo ayer que el Ecuador aceptó enviar a su canciller a la reunión de Cochabamba.

Faltaba solamente una decisión formal de las cancillerías de Asunción y Montevideo pero se descontaba que a la vista de la extrema importancia económica de los asuntos a debatirse, los dos países también se sumarán a la reunión.

Los observadores estiman que las cuatro naciones coordinarán mejor sus puntos de vista y formarán un frente común en busca de coincidencias con los "grandes" de la región: Argentina y Brasil.

Los especialistas dedujeron que no se esperaba sin embargo que la cita de Cochabamba se convierta en un torneo contra estas naciones "grandes".

Simultáneamente, no se descarta la posibilidad de que BOLIVIA replantee su antigua aspiración de retomar posiciones marítimas, anticipándose de que aludirá a su condición de país mediterráneo, que comparte con el Paraguay.

De vocación "integracionista" por excelencia, el Paraguay fortalecerá por su parte sus coincidencias con Ecuador y el Uruguay, a más de BOLIVIA, en materia de política exterior, según lo estiman los observadores.

Señalan además que la crisis petrolera que se registra en el mundo y el mayor interés de las naciones industrializadas por los productos alimenticios de origen agrícola, proporcionarán elementos de juicio suficientes en la reunión de Cochabamba.

Una actitud común de las naciones de menor desarrollo en Sud América, también será coordinada ante los organismos económicos internacionales, según se estima aquí.

Para el canciller paraguayo Raúl Sapena Pastor, decano de sus colegas latinoamericanos, la conferencia de BOLIVIA implicará, según se estimaba aquí, una mayor presencia internacional de su país en las citas regionales.

El jefe de la diplomacia guaraní aceptó asistir a la conferencia de México, prevista también en febrero, y viajará este mes a Buenos Aires para el canje de ratificaciones del tratado de Yacy-Reta.

Por otro lado se espera que el Ecuador buscará mayores contactos con sus "colegas" de menor desarrollo del área platense, tratando de armonizar sus intereses en el pacto andino con similares de BOLIVIA, el Paraguay y el Uruguay.

EE.UU. tratará de vigorizar relaciones con Latinoamérica

.WASHINGTON, 5 (AP).- El Secretario de Estado Henry Kissinger, ocupado hasta ahora en otras regiones, planea para los próximos noventa días una ofensiva diplomática destinada a dar nuevo vigor a las relaciones de Estados Unidos con la América Latina.

Kissinger reveló en privado que piensa recorrer varias capitales sudamericanas durante la primera mitad de abril, antes de la reunión de Ministros del Exterior de la Organización de Estados Americanos que tendrá lugar en Atlanta, Estados Unidos. Esta seguirá a una reunión de ministros del exterior del hemisferio, que tendrá lugar en México en febrero y a la que piensa asistir Kissinger.

Cuando el pasado septiembre asumió el cargo de Secretario de Estado, Kissinger dijo que procuraría una rápida mejora de relaciones entre Estados Unidos y los demás países del hemisferio. Pero surgieron la guerra en el Medio Oriente y la crisis petrolera, y se vio obligado a aplazar sus planes.

Las naciones del hemisferio tienen una larga lista de quejas que plantear a Estados Unidos, una de las cuales es la suposición de que el gobierno de Richard Nixon los desatiende.

Muchos gobiernos consideran además que Washington está más interesado en la actitud latinoamericana hacia las inversiones privadas que en el desarrollo social y económico de la región.

La continuación del control norteamericano sobre el Canal de Panamá es algo que también irrita a muchos latinoamericanos.

No se sabe qué iniciativas tendrá Kissinger. Pero algunos funcionarios reconocen aquí que uno de los obstáculos que tendrá que vencer en sus viajes por Latinoamérica es la convicción entre muchos ciudadanos de estos países de que son inútiles las visitas de importantes funcionarios norteamericanos.

Israel concretará propuestas para el repliegue de fuerzas

.WASHINGTON, ENE. 5 (AFP)- Israel está ahora en condiciones de hacer proposiciones concretas sobre la separación de fuerzas en el frente del Canal de Suez, afirmó hoy aquí el Ministro israelí de Defensa, Moshe Dayan, al concluir una serie de entrevistas con Henry Kissinger.

Después de cuatro horas y media de conversaciones con el Secretario de Estado norteamericano, Dayan declaró que las propuestas israelíes serán formuladas "muy próximamente" en Ginebra después de que sean aprobadas por el gabinete de Golda Meir.

Kissinger declaró por su parte que las entrevistas con Dayan habían sido "constructivas y útiles.

Las conversaciones militares de Ginebra podrán entrar ahora en una fase concreta, precisó el Secretario de Estado norteamericano.

Las declaraciones formuladas por Kissinger y Dayan al finalizar la intensa jornada de conversaciones dio la impresión a la prensa de que Estados Unidos e Israel arribaron a un acuerdo sobre la fórmula que propondrán a Egipto para efectuar el repliegue de fuerzas.

Ninguno de los dos interlocutores aceptó pronosticar si la separación de fuerzas en el Canal de Suez se realizará antes de fin de mes, como estaba originalmente previsto.

"Todo el mundo debe comprender que después de un período tan largo de hostilidad y de combates con los egipcios, es muy difícil realizar el primer paso hacia un acuerdo", expresó el General Moshe Dayan.

"Yo creo que ahora estamos en posición de dar ese paso", precisó.

El Ministro israelí de Defensa se declaró "muy satisfecho" de los resultados obtenidos durante su visita a Estados Unidos.

"Ahora estamos en posición de adoptar una decisión", reafirmó.

Luego expresó su confianza en que "el gabinete israelí podrá formular una propuesta concreta y esperó que la conferencia de Ginebra conducirá a la paz".

Kissinger y Dayan habían conferenciado el viernes durante tres horas y hoy volvieron a encontrarse a las 09H30 (14H30 GMT) en la oficina del Secretario de Estado para una conversación que se prolongó durante una hora.

Al término de esa conferencia a puertas cerradas, Kissinger y Dayan se reunieron con el Secretario de Estado adjunto Joseph Sisco, el embajador israelí, Simcha Dinitz, y otros diplomáticos.

Esa nueva reunión se prolongó hasta minutos antes de las 14H00 local (19H00 GMT).

Las conversaciones del general Dayan con Henry Kissinger duraron, en total, más de siete horas y media.

El Ministro israelí de Defensa precisó que las discusiones habían abordado casi únicamente el problema de la separación de fuerzas en el frente del Canal de Suez.

Dayan explicó que esa tema era suficientemente complejo y delicado como para ocupar varias horas de entrevistas.

Kissinger explicó, por su parte, que hasta este momento las conversaciones militares de Ginebra habían sido "preliminares y exploratorias" y que, antes de entrar en la fase concreta, Israel había querido someter sus ideas a Estados Unidos.

Restricciones energéticas en el Uruguay

.MONTEVIDEO, 5 (AP).- Por la aguda crisis petrolera que sufre Uruguay, las autoridades impondrán un severo régimen de restricciones, con limitación del uso de artefactos eléctricos y avisos luminosos.

Se ha dicho que las restricciones se aprobarán el lunes y entrarán en vigor inmediatamente. Modificarán los horarios de trabajo, se adelantará la hora y habrá limitación para el uso de vehículos automotores, cuya circulación quedará vedada los fines de semana.

Una comisión especial presidida por el Coronel Hugo Campo tomó las disposiciones y elevará un informe al Presidente Juan M. Bordaberry hoy, según dijo una fuente.

BANANOS CHINOS. Bananos cultivados en la comuna popular de Mayung, en la provincia china de Kwangtun, son cargados en botes con destino al mercado. Según la agencia de noticias Sinjua, la producción de la comuna en 1973 fue muchas veces superior a la de la cosecha anterior. (Radiofoto AP especial para PRESENCIA).

Atentado contra encargado de negocios de Argentina en Chile

SANTIAGO, ENE 4 (AFP).- Un tirador desconocido disparó el jueves contra la residencia del encargado de negocios argentino en Chile, se supo hoy aquí de buena fuente.

El diplomático, Alberto del Carril, resultó ileso.

El atentado se produjo, según la misma fuente, el jueves a las 23H.15 locales, o sea horas después de que un joven refugiado chileno, Sergio Leiva, de 28 años, fuese mortalmente herido por un carabinero.

Según la embajada argentina, Leiva se encontraba en el interior de la sede diplomática.

La bala disparada contra la residencia de Del Carril es de grueso calibre.

El proyectil atravesó las persianas de hierro de una ventana antes de incrustarse en la pared de uno de los cuartos.

El encargado de negocios se encontraba en el momento del atentado en otra habitación.

Alrededor de 500 personas se encuentran todavía refugiadas en las embajadas en Santiago, en espera de un salvoconducto que les permita abandonar Chile.

Su presencia irrita aún más a ciertos sectores de la opinión pública cuanto que algunos refugiados estuvieron mezclados en estas últimas semanas a varios incidentes, algunos dramáticos y controvertidos.

En la mayoría de los casos, en efectos, las embajadas concernidas dieron de esos incidentes versiones muy diferentes de las de las autoridades.

Así, la embajada argentina afirmó que el refugiado chileno mortalmente herido el jueves último por un carabinero, se encontraba dentro de la sede diplomática.

Por su parte, las autoridades militares afirmaron que el carabinero de guardia delante de la embajada disparó contra el joven, después que éste no obedeció la orden de detención que se le dio cuando intentaba penetrar en la embajada.

CONDENAS

ARICA, CHILE, 5 (AP).- El Consejo de Guerra de Arica condenó a penas de prisión de trece a 25 años a cuatro personas calificadas de extremistas y que actuaron durante el gobierno del Presidente Salvador Allende.

Se dijo que los reos organizaban asonadas callejeras para atacar a diarios y radios opuestas al gobierno de Allende.

En el juicio se dijo que eran miembros del ya proscrito Movimiento de Izquierda Revolucionaria (MIR) y que había violado una ley de seguridad interior del estado.

Los condenados son Miguel Breton, 20 años de prisión, Enzo Villanueva, 20 años; Sergio Vasquez, a 19 años, y Jorge Jaque, a 13 años de prisión.

Semana de los metales

NUEVA YORK, 5 (AP).- Durante la semana pasada el gobierno peruano tomó oficialmente control del Cerro de Pasco, pero todavía permanece sin resolver la indemnización a Cerro Corporation, la propietaria.

Cerro aduce que su subsidiaria minera y refinera vale 175 millones de dólares, mientras el gobierno desciende esa cifra a los 12 millones.

Por otra parte los clientes norteamericanos estan comenzando a experimentar demoras y embarques reducidos de productos externos como resultado de la escasez de combustible para barcos de carga.

En lo que respecta al acero, el precio permanecio confuso tras la autorización del consejo del costo de vida de pasar mayores costos de chatarra.

Los productores de acero anunciaron una vasta gama de respuestas distintas a la regla, que van desde las sobrecargas de chatarra sobre ciertos productos hasta aumentos geográficos y flexibles sobre los incrementos generales.

"Los mercados norteamericanos del metal" publicación semanal de la industria del metal informa que la administración de servicios generales ha pergeñado programas tentativos de acumulación del Cobre, Zinc, Aluminio y Molibdeno.

La legislación que autoriza la distribución de 207.000 toneladas de aluminio 350.000 toneladas adicionales de Zinc 251.600 de Cobre y 36.5 millones de libras de Molibdeno fueron convertidas el lunes pasado en ley por el Presidente Nixon.

Cobre 68,15 a 69.25 centavos la libra, entregado; externo 106.55 centavos, nominal, Nueva York.

Plomo - 18 a 19 centavos la libra.

Zinc - 28 - 32 centavos la libra.

Aluminio - 29 centavos la libra, lingotes sin aleaciones, entregado.

Antimonio - 94 centavos la libra, a granel 99.5 por ciento, furgonada sobre planta del productor.

Plantas productoras de plástico devolvió el gobierno de Chile

SANTIAGO DE CHILE, 5 (AP).- El gobierno militar chileno devolvió a la Dow Chemical Co.dos plantas de productos plásticos que fueron confiscadas durante el régimen marxista del Presidente Salvador Allende.

Las plantas valuadas en mas de 32 millones de dólares fueron las primeras instalaciones devueltas por la junta en cumplimiento de la promesa de entregar las propiedades nacionales y extranjeras confiscadas por Allende. El gobierno ha declarado que mantendrá solamente aquellas necesarias para la seguridad nacional.

Bajo un contrato firmado ayer, Dow recibirá nuevamente un 70 por ciento de intereses en la gigantesca planta de Talcahuano en la parte central de Chile y total propiedad de Dow Química Chilena, una planta más pequeña y oficinas de ventas en Santiago.

Neuro-Vimin

"INTI"

NEUROTONICO

Y

RECONSTITUYENTE

BIOLOGICO

EXTRAORDINARIA OFERTA

Máquina lavadora automática Singer de luxe con un costo original de $bs. 7.500 en Europa, ligeramente dañada durante viaje marítimo a Bolivia, se vende por $bs. 2.500. Verla domingo 6 de enero de 2 a 6 p.m. Calle 9, 7806, Calacoto

MINISTERIO DE EDUCACION Y CULTURA

COMUNICADO COMPLEMENTARIO AL COMUNICADO 1-74-2-1-74

LA DIRECCION NACIONAL DE EDUCACION MEDIA HACE CONOCER A LOS SEÑORES DIRECTORES, PERSONAL DOCENTE Y ALUMNOS DEL NIVEL MEDIO, DE TODOS LOS ESTABLECIMIENTOS EDUCATIVOS FISCALES Y PARTICULARES DEL PAIS, LO SIGUIENTE:

1) Para evitar contradicciones en las instrucciones emanadas de las autoridades educativas de Educación Media con las conclusiones de la 1ra. Conferencia Técnica de Autoridades nacional, referente a Pruebas de Habilitación, se les recuerda que:

a) A la finalización del período lectivo 1973, se dispuso que los estudiantes que obtuvieron los promedios anuales de 3,5 (tres, cinco) a 2,5 (dos, cinco) en cualquier número de asignaturas, estaban habilitados para las pruebas correspondientes.

b) Que estando en una etapa de revisión y ajuste el Nuevo Proyecto del Sistema de Evaluación, la 1ra. Conferencia Técnica de Autoridades Nacionales de Educación determinó que los estudiantes que hubiesen obtenido los promedios de 3,5 (tres, cinco) a 2,6 (dos, seis) sean habilitados para las pruebas pertinentes.

c) A fin de evitar los perjuicios que pudieran emanar de ambas disposiciones solo para la gestión 1973 se instruye en la forma que sigue:

1.- Los alumnos del Nivel Medio (1° - 2° - 3° - 4° grados) que tengan de 3,5 (tres, cinco) a 2,5 (dos, cinco) en una o más asignaturas tienen derecho a presentarse a las Pruebas de Habilitación.

2.- Los alumnos que tengan un promedio inferior a 2,5 (dos, cinco) en una sola asignatura también pueden presentarse a las Pruebas de Habilitación

3.- Los alumnos que en la Pruebas de Habilitación hubiesen obtenido un promedio inferior a 2,6 (tres, seis) en una sola asignatura, promediando con calificación anual, pierden el año.

Todas las demás disposiciones contenidas en el Comunicado 1-74 de 2 de enero de 1974, tienen toda su validez legal.

La Paz, 3 de enero de 1974

Prof. Israel Villegas Sansetenea
DIRECTOR NACIONAL DE EDUCACION MEDIA

DEPARTAMENTO DE RELACIONES PUBLICAS Y PRENSA

FONDO COMPLEMENTARIO DE LA ADMINISTRACION PUBLICA A LOS RENTISTAS DE LA ADMINISTRACION PUBLICA

CITACION

Para que se apersonen a nuestras oficinas - Calle "Jenaro Sanjinés" N°. 541, primer piso-, portando los documentos detallados, con la finalidad de calificar, con carácter retroactivo al 1°. de julio último, los reajustes previstos en el inciso b) del artículo 1°. del Decreto Supremo N°. 11227 de 13 de diciembre de 1973, para poder efectuar los pagos correspondientes durante el mes de enero en curso:

A) RENTAS DE VEJEZ E INVALIDEZ:

1) Papeletas de pago de rentas que evidencien el período de cotizaciones al FONDO, siendo suficiente acompañar las papeletas relacionadas con la primera y última cotización al FOCAP;

2) Calificación de servicios expedida por la Contraloría General de la República;

3) Resolución de la CNSS efectuando la calificación de "rentista".

B) RENTAS DE DERECHO- HABIENTES:

Todos los documentos señalados en el párrafo A) relacionados con el causante, agregándose, además los siguientes:

a) Certificado de defunción del causante;

b) Certificados que acrediten los derechos de los Causa-Habientes: nacimiento, matrimonio, conviviente y resolución expedida por la CNSS.

C) RENTISTAS DEL INTERIOR:

Pueden enviar o presentar sus documentos personalmente o por medio de apoderado.

D) ROL DE ATENCIONES:

Tanto rentistas como derecho-habientes deberán presentarse de acuerdo con el calendario siguiente, en horario de oficina:

Día	Apellidos
Lunes 7 de Enero/74	Con las iniciales A hasta D, inclusive
Martes 8 de Enero /74	Con las iniciales E hasta K, inclusive
Miércoles 9 de Enero/74	Con las iniciales L hasta N inclusive
Jueves 10 de Enero /74	Con las iniciales O hasta R, inclusive
Viernes 11 de Enero/74	Con las iniciales S hasta Z, inclusive

La Paz, diciembre de 1973
LA GERENCIA

VACACIONES.- Insbruck, Austria 26 (AP).- **Paul Getty III**, de vacaciones con su madre, se dispone a esquiar en las llanuras de este centro deportivo de invierno donde el joven se repone de la experiencia de un secuestro (Radiofoto AP especial para PRESENCIA)

Comando General del Ejército

Departamento V-Administrativo

Se precisan los servicios profesionales de un AUDITOR FINANCIERO y dos CONTADORES GENERALES titulados y debidamente inscritos en sus Asociaciones respectivas, con un mínimo de experiencia de dos años, para ser contratados a horario completo por el término de un año.

Los interesados deberán presentar su Curriculum Vitae hasta fecha 10 de los corrientes a hs. 14.30 en el Departamento V- Administrativo del Comando General del Ejército Gran Cuartel General de Miraflores (Av. Saavedra N° 2303).

La Paz, 4 de Enero de 1974

El mejor reloj suizo

Ogival

Sólo el original Ogival lleva grabado en la esfera y en la tapa:

Made in Switzerland

(Con el pescadito de la suerte)

CORPORACION MINERA DE BOLIVIA

Para entrega inmediata se requiere la compra de lo siguiente:

FIERRO EN PLANCHA 1/4" X 48" X 96"
FIERRO EN PLANCHA 3/16" X 48" X 96"

Las ofertas deberán presentarlas en la Secretaría de la Comisión de Adquisiciones, 4to. piso, Edificio Central, hasta horas 18:30 del día martes 15 de los corrientes.

GERENCIA DE ADQUISICIONES

La Paz, enero 4 de 1974

H. MUNICIPALIDAD DE LA PAZ

CONVOCATORIA A PROPUESTAS N°. 40/73

TERCER LLAMAMIENTO

Por orden del señor Alcalde Municipal, se convoca a propuestas a las firmas especializadas para la provisión e instalación de una pantalla écran con destino al auditorium de la Casa de la Cultura.

Los pliegos de especificaciones deberán ser proporcionados por la Dirección de Arquitectura, ubicada en la Av. 16 de Julio N°. 1800 3er. piso.

Las propuestas deberán ser presentadas en sobre cerrado y lacrado, cumpliendo todas las formalidades de Ley, en las oficinas de la Oficialía Mayor hasta el día miércoles 9 de enero de 1974, a horas 18.oo

La Paz, 3 de enero de 1974

DIRECCION DE RELACIONES PUBLICAS

H. MUNICIPALIDAD DE LA PAZ

CONVOCATORIA A PROPUESTAS N°. 38/73

TERCER LLAMAMIENTO

Por orden del señor Alcalde Municipal, se convoca a propuestas a las Empresas especializadas, para la provisión y colocación de paneles de exposición con destino al edificio de la Casa de la Cultura.

Los pliegos de especificaciones, planos, serán proporcionados en la Dirección de Arquitectura de esta Comuna, avenida 16 de Julio N°. 1800 3er. piso.

Las propuestas deberán ser presentadas en sobre cerrado y lacrado cumpliendo todas las formalidades de Ley, en las oficinas de la Oficialía Mayor, hasta el día miércoles 9 de enero de 1974 a horas 18.oo.

La Paz, 3 de enero de 1974

DIRECCION DE RELACIONES PUBLICAS

Disminuyeron contratos de obras logrados por Italia en el extranjero durante 1973

ROMA ENERO 4 (INTER PRESS SERVICE).- Durante 1973 disminuyeron los contratos de obras obtenidos por Italia en el extranjero. Las cifras de los trabajos ordenados son mucho más bajas que las de 1968, el año más favorable, durante el cual se realizaron instalaciones y obras por valor de 430 mil millones de liras (766 millones de dólares) contra 250 mil millones de liras del año pasado (416 millones de dólares) La disminución mas significativa, después de 1968, se produjo en Roma, donde solo hubo órdenes por valor de 150 mil millones de liras.

En el cuadro general de la economía italiana, el fenómeno puede aparecer como poco relevante. En el pasado hubo quienes sostuvieran que los financieros y técnicos debían mirar un poco más hacia el mercado interno. Pero las asociaciones de empresas constructoras señalan que este comportamiento registrado en 1973 merece un estudio detenido.

La Impresit, el grupo más poderoso de la asociación, presentó, no obstante, un balance más optimista, encabezando sus obras las realizadas en el Chocón (Argentina) y en el Mántaro (Perú) obra que se realiza a 2500 - 3000 metros de altura sobre la cordillera de los Andes.

La empresa dijo haber pasado sin dificultad la crisis de 1969 y que esta vez tiene, por ejemplo, contratos superiores a los 100 millones de dólares con Brasil, para la construcción de una represa hidroeléctrica en San Simao. Afirma que, entre los países europeos. Italia mantiene el primer puesto, sobre todo por la calidad de su personal técnico y que no hay que temer la actividad futura como tampoco las fluctuaciones de la lira

AVISO MILITAR

Se comunica a todos los postulantes a Cadetes del Liceo Militar "Tte. Edmundo Andrade" de la ciudad de Sucre, que los Exámenes de Ingreso al mencionado Instituto se sujetará al siguiente Rol:

DIA LUNES 7 DE ENERO:

Horas 08:00 Exámenes Médicos en el Hospital Militar "Cap. Roberto Orihuela".

DIA MARTES 8 DE ENERO:

Horas 08.00 a 12.00 Exámenes Físicos; Colegio Militar de Ejército (Irpavi)

Horas 14:30 a 18:00 Exámenes Intelectuales; Colegio Militar de Ejército (Irpavi)

La Paz, Enero de 1974

EL JEFE DEL DPTO. VI DE INST. Y ENSER.

Cnl. DEM. Julio Herrera Dorado

CORPORACION MINERA DE BOLIVIA

Invita a los señores representantes y firmas proveedoras a recoger los pliegos de especificaciones, de la Secretaría de la Comisión de Adquisiciones, 4to. piso, Edificio Central, correspondientes a los siguientes pedidos:

28975 ACCESORIOS PARA TROLLEY
29137 MATERIAL PARA INGENIERIA
29194 PIEDRAS ESMERIL
29200VALVULAS DE ACERO
29201 SELLO SECO PARA CHEQUES

GERENCIA DE ADQUISICIONES

La Paz, enero 3 de 1974

H. MUNICIPALIDAD DE LA PAZ

CONVOCATORIA A PROPUESTAS N°. 39/73

TERCER LLAMAMIENTO

Por orden del señor Alcalde Municipal, se convoca a propuestas a las firmas especializadas para la provisión y colocación de alfombras con destino a la Casa de la Cultura.

Los pliegos de especificaciones deberán ser proporcionados por la Dirección de Arquitectura ubicada en el edificio Cosmos Av. 16 de Julio 3er. piso.

Las propuestas deberán ser presentadas en sobre cerrado y lacrado, acompañando muestras de los materiales propuestos y cumpliendo todas las formalidades de ley en las oficinas de la Oficialía Mayor hasta el día miércoles 9 de enero de 1974, a horas 18.oo.

La Paz, 3 de enero de 1974

DIRECCION DE RELACIONES PUBLICAS

MINISTERIO DE URBANISMO Y VIVIENDA

Dirección General de Ingeniería Urbana

SEGUNDA CONVOCATORIA A PROPUESTA PARA PROVISION DE MOVILIDAD

Por orden del señor Ministro de Urbanismo y Vivienda, se convoca a las firmas importadoras bolivianas legalmente establecidas, a presentar propuestas para la provisión de un vehículo tipo "Jeep", de las características técnicas señaladas en el pliego de especificaciones respectivo.

Para el efecto los interesados pueden recoger dicho pliego en la Dirección General de Ingeniería Urbana, Av. 20 de Octubre esq. Fernando Guachalla Edificio Conavi planta baja, tel. 54418.

Las propuestas con todas las formalidades de ley, deberán ser presentadas hasta horas 18 p.m. del día 11 de enero del presente año, en la Secretaría de la Dirección General de Ingeniería Urbana.

La Paz, 3 de enero de 1974

Mendigo murió en poder de cerca a dies mil dólares

BOGOTA, ene 5 (AFP).- Un mendigo de setenta años, Vicente Clavijo, murió de hambre y frio en una calle de esta capital, a pesar de que llevaba consigo una crecida suma de dinero.

Cuando las autoridades levantaron el cadáver que daron estupefactas. En los bolsillos del excéntrico anciano habia billetes de diferentes denominaciones por un monto de ochenta mil pesos (un poco mas de cinco mil dolares) asi como una libreta de ahorros por otros sesenta mil pesos.

A.M.A.P.V. "POTOSI"

AMAPV "POTOSI", tiene el agrado de comunicar que a solicitud de varias empresas constructoras ha prolongado el plazo hasta el dia 15 de enero de 1974 para recibir el curriculum vitae de las que tengan interés en construir edificios multifamiliares para 40 departamentos, 40 viviendas unifamiliares, un edificio multifamiliar para 16 departamentos etc.

Enviar su curriculum vitae a:

A.M.A.P.V. "POTOSI" CASILLA 294 POTOSI

Seguro Social de la C.B.F.

COMPRA DE INMUEBLE

El Seguro Social de la C.B.F., convoca a propietarios, interesados en vender un inmueble y/o piso en propiedad horizontal, bajo las siguientes especificaciones.

1.- El inmueble y/o piso en propiedad horizontal, deberá estar ubicado preferentemente en la zona central de la ciudad.

2.- Superficie no menor a los 200 mts2 construidos.

3.- La titulación deberá ser treintenaria.

4.- Certificado alodial actualizado.

5.- Impuestos Fiscales y municipales al día.

6.- El inmueble deberá estar completamente desocupado.

7.- La entrega deberá efectuarse impostergablemente a la forma del contrato de compra - venta.

8.- Señalar precio en moneda Nacional y forma de pago.

9.- Las ofertas deberán efectuarse en sobre cerrado en las oficinas del Seguro Social de la C.B.F., primer piso, hasta hrs. 18 del día martes 15 de enero de 1974. Deberá acompañarse plano de construcción aprobado por la Alcaldía Municipal.

10.- Las propuestas deberán ser presentadas guardando las formalidades de Ley.

11.- Las Propuestas serán abiertas en acto público el día miércoles 16 a Hrs. 17.

La Paz, diciembre de 1973

SEGURO SOCIAL DE LA C.B.F.

COMITE DE OBRAS PUBLICAS Y DESARROLLO DEL BENI

CONCURSO DE MERITOS

Se convoca a concurso de méritos para la provisión de los siguientes cargos:

1. JEFE DEL DEPARTAMENTO DE AGUA POTABLE Y ALCANTARILLADO.

Debe reunir los siguientes requisitos:

a) Poseer título en provisión nacional de Ingeniería Civil y poseer experiencia.

b) Estar inscrito en el Consejo Nacional de Ingeniería.

c) Sueldo mensual $b. 5.905,00 como total ganado.

2. CARGO DE ARQUITECTO PARA DEL DEPARTAMENTO DE ARQUITECTURA Y URBANISMO

Requisitos:

a) Poseer título en provisión nacional de Arquitecto.

b) Estar inscrito en el Colegio de Arquitectos de Bolivia.

c) Tener experiencia mínima de dos años.

d) Sueldo a pagarse $b. 4.325,oo como total ganado.

3. CARGO DE TOPOGRAFO

Requisitos:

a) Poseer certificados que acrediten la idoneidad técnica del postulante.

b) Experiencia mínima de tres años en topografía.

c) Sueldo a pagarse $b. 2.655. como total ganado.

4. CARGO DE RELACIONADOR PUBLICO

Requisitos:

a) Saber redactar perfectamente.

b) Poseer condiciones de sociabilidad.

c) Tener experiencia como reportero radial.

d) Ligeros conocimientos de periodismo.

e) Sueldo a pagarse $b. 3.120.oo como total ganado.

Para los cargos indicados, además regirán los siguientes requisitos:

a) Ser boliviano de nacimiento.

b) Tener como edad máxima 45 años excluyendo al Relacionador Público.

c) El contrato tendrá vigencia por el tiempo mínimo de un año sujeto a ampliación.

d) Curriculum Vitae, con la documentación que acredite o certifique. Este documento deberá ser presentado en fotocopia por el hecho de que no será devuelto.

Los expedientes deberán ser enviados en sobre cerrado hasta el 15 de enero de 1974 a la siguiente dirección:

Comité de Obras Públicas y Desarrollo del Beni.
Casilla de correo N°. 100
Concurso de Méritos.
Gerencia Administrativa.

Trinidad, diciembre de 1973

RELACIONES PUBLICAS

PRESENCIA

Director. Huáscar Cajías K.

Sub-Director. Renán Estenssoro A.

Gerente. Armando Mariaca V.

Opresión intelectual en las dictaduras

Soltzhenitsyn, el escritor soviético que es hoy el máximo representante de la lucha por la libertad intelectual en su patria, ha vuelto a concitar las iras oficiales a raíz de la publicación de su última novela, en la que encara el tema de los campos de concentración creados por el comunismo desde los primeros tiempos de instauración del nuevo régimen. Se lo acusa de ser "antisoviético", lo que de por sí demuestra que se trata de imponer a la fuerza el respeto por un sistema político y no, como se quiere hacer creer, por la patria. Sin embargo, aquel escritor representa algunos de los valores rusos y universales más dignos; se halla en la línea de quienes, cuando todavía gobernaban los zares, lo arriesgaron todo - vida, libertad personal, bienes, tranquilidad- por defender la dignidad del hombre; es como aquellos escritores del siglo pasado que prefirieron todo riesgo a callarse y ocultar su verdad. Llamar antirruso a quien obra así es, para decir lo menos, una simple tentativa de mostrar como justos una represión y unos insultos que no tienen fundamento. Tanto más si Soltzhenitsyn no ha hecho sino recordar sucesos que a todos constan, ya que la existencia de campos de concentración comunistas es algo indiscutible y fue denunciado inclusive por altos dirigentes soviéticos, entre ellos Krutshev.

Lo que en el fondo ocurre es algo que, por desgracia, es normal en todas las dictaduras, cualquiera sea el color a que pertenezcan. Los gobernantes creen poseer doctrinas intangibles -no en sí mismas, sino tal como las exponen los grupos dominantes del momento-; se consideran poco menos que infalibles y poseedores de todas las virtudes de modo que, quienes se les oponen, no pueden merecer sino la acusación de cretinos, que no alcanzan la verdad, o de deshonestos, que no quieren alcanzarla. La vida se regimenta desde arriba hasta en aspectos de detalle. Como se sabe que los creadores -artistas, filósofos, escritores, científicos- son los más proclives a la rebeldía, porque se atienen a la verdad misma sin parar mientes en lo que se les quiere imponer como tal, las esferas políticas deciden qué y cómo ha de escribirse, pintarse, para estar patriotas de viejo cuño. Como el de aquel soldado que no se rindió al enemigo, permaneciendo en el monte durante tanto tiempo en la jungla, porque ningún superior le había ordenado dejar su puesto...!

Recientemente, la Cancillería Imperial ha destacado a los países del bloque árabe, y a otros, la tesis del funcionario diplomático, que es un técnico especializado: el adjunto de asuntos petroleros.

A raíz del viaje del vice Primer Ministro, Takeo MIKI por las naciones del Cercacano Oriente (de Irán, significativamente incluído en la extensa gira) el economista Kasuhage HIRASAWA al tratar del aprovisionamiento de petróleo, se pregunta si su país tendría que financiar el mismo a las exigencias de los países productores, aún a costa de sacrificar las buenas relaciones con Estados Unidos, nación que favorece la causa de Israel.

Japón: ¿Desarrollo hacia la catástrofe?

E. A. Jáuregui Cusicanqui

No hace mucho tiempo, se ha festejado el retorno a la patria -mediante ayuda oficial- de algunas islas de los antiguos súbditos de S.M. Hirohito, tras prolongada ausencia en el Brasil.

Pertenecían estas familias al núcleo de emigrantes que en busca de horizontes más amplios abandonaron las islas nativas antes de la II Guerra Mundial. Ya en tierras de América, después de 1945, se produjo en sus filas una gran división: Unos que aceptaron estoicamente la noticia de que el Japón había perdido la guerra, y otros que jamás aceptaron la derrota creyendo, por el contrario, en la victoria, tal como les enseñaran oficiales y soldados del antiguo ejército imperial que en el Brasil cumplieron consignas propaganda-dísticas de exacerbado patriotismo.

Después de alejamiento tan prolongado, y admirando en primer plano los progresos que Tokio -que ningún país perdidoso en una guerra podría presumir de igual manera- ha logrado e importante- se aferraron más y más a sus convicciones sobre todo cuando, posteriormente, se fue dado conocer sus devociones en el santuario nacional de YASUKUMI, donde descansan los restos de quienes sacrificaron la existencia por el honor de la patria.

Incluídos profundamente ante el Doble Puente y el portón del Palacio Imperial, la fe en los destinos de país bien amado, que los había sostenido tanto tiempo en la adversidad y la incertidumbre, no hizo sino contribuir a que se mantuviera incólume la que para ellos resultaba sagrada convicción. Y ahora está bajando en vuelto al solar nativo (OKINAWA), donde existe una base norteamericana rebautizada su vida. Ya habrá tiempo para que la verdad -dura, tremenda-, se haga finalmente una estas patriotas de viejo cuño. Como el de aquel soldado que no se rindió al enemigo, permaneciendo en el monte durante tanto tiempo en la jungla, porque ningún superior le había ordenado dejar su puesto...!

Recientemente, la Cancillería Imperial ha destacado a los países del bloque árabe, y a otros, la tesis del funcionario diplomático, que es un técnico especializado: el adjunto de asuntos petroleros.

A raíz del viaje del vice Primer Ministro, Takeo MIKI por las naciones del Cercacano Oriente (de Irán, significativamente incluído en la extensa gira) el economista Kasuhage HIRASAWA al tratar del aprovisionamiento de petróleo, se pregunta si su país tendría que financiar el mismo a las exigencias de los países productores, aún a costa de sacrificar las buenas relaciones con Estados Unidos, nación que favorece la causa de Israel.

El Japón debe importar petróleo para satisfacer necesidades siempre crecientes en la proporción del 97,7%. (Del total, 80% es de procedencia de Medio Oriente). Cinco de las grandes compañías internacionales intervienen con su compleja organización para proveerle del 54% de dichas necesidades, razón por la que al Japón de ninguna manera le convendría interrumpir relaciones a la vez antiguas como convenientes con estos consorcios. Se sabe que al emprender su viaje, Takeo Miki se propuso alcanzar dos objetivos principales: -era el primero examinar cuidadosamente la forma cómo al Japón le sería posible, aunando esfuerzos con Estados Unidos. Rusia y los países de Europa, contribuir a la consecución de una paz duradera en la zona del último conflicto y, en segundo término, establecer relaciones con las naciones árabes. A Miki, político y diplomático, le tocó dirigir las relaciones exteriores cuando estalló la "guerra relámpago" en 1967 y su embajador ante las NN.UU. en esa época, Senjin TSUROKA, participó activamente de la redacción de la Resolución Nº. 242 del Consejo de Seguridad.

En opinión del Prof. Haruo NANIWADA de la Universidad de Waseda, la economía nipona, tan celebrada por su fabuloso desarrollo en las últimas décadas, va camino de su propia destrucción. El eminente catedrático se vale de un ejemplo gráfico para sintetizar la situación, diciendo que el crecimiento económico japonés era inferente al ritmo mismo del desarrollo. Tal como se presentan las cosas en el día, el Japón tendría que tener, para 1985, 3 redes ferrocarrileras más, cada una de ellas tan importantes como la gigantesca empresa que hoy posee. Igualmente, la corporación de acero NIPPON tendría que verder 4 veces más de lo que hoy realiza. Resulta claro que no habría espacio suficiente para tal expansión, a partir de los problemas de buscar recursos para combatir la polución resultante. Aún en el caso de que el Japón encontrara tanto materias primas como mercados en otros países, debe preveerse un límite. Conforme, al Club de Roma, la mayor parte de los recursos en minerales (inchuyéndose petróleo, gas natural y metales) se agotarán en 30 años, si es que el desarrollo económico mundial se mantiene a razón del 7%.

Si el Japón pudiera mantener el presente nivel de desarrollo en tanto que las exportaciones por todo el mundo, de materias primas, se mantengan al nivel actual, significaría que el Japón en 1980, sería el único país comprador de más de la mitad de los recursos naturales exportables. Tal estado de cosas se presentará porque el resto del mundo no permitirá que el Japón compre en esa proporción. Por estas consideraciones, estima el catedrático Naniwada que vendrán días muy negros para su país; en realidad, la catástrofe ya se cierne sobre las islas y que asumirá la forma de una moratoria, posiblemente dentro de tres años, o un plazo mayor, dependiendo de la clase de política hacendaria que adopte su gobierno.

En la actualidad, las compañías tienen tantas deudas que no podrán cancelar, hecho que no ignoran los banqueros acreedores. El único zafe de este tremedal, anota el profesor, es negarse a aceptar la realidad - borrando, arbitrariamente, las deudas. También tendrían que adoptarse otras drásticas medidas, pero lo imperativo es que todo el mundo sé de cuenta de la naturaleza de la crisis que confronta no solamente el Japón, sino todas las naciones del mundo.

En el fin de la era moderna, en opinión del economista, comparable a hitos ya marcados por la Historia, como la caída del Imperio Romano o la desintegración del mundo cristiano en la Edad Media. (x).

(x) The Japan TIMES
Weekly - diciembre 15/1973

Estímulos a la exportación minera

Por RENE BALLIVIAN CALDERON

No es esta la primera vez sino la a vez que insisto en algo que, por lo demás, es obvio: las exportaciones constituyen la actividad vital y de arranque de los países que aspiran a impulsar sus economías de manera vigorosa, dinámica, y en busca del *take off*, arranque o despegue, etapa en la que el proceso se convierte en autosostenido.

Por fortuna, Bolivia está ahora en condiciones de beneficiarse con el aumento general de los precios de materias primas, fenómenos que, de paso, ha corroborado mi aserto de que no hay nada seguro que pensaron los economistas del así llamado Tercer Mundo, (cepaluno y otros) - en el desconocimiento de las ventajas de las materias primas y consiguiente tendencia adversa en los términos de intercambio para los países no industrializados.

Merced a esta vuelta de la rueda de la fortuna el valor de nuestras exportaciones en 1973 sobrepasarán la ya importante suma de 300 millones de dólares, no ferrosa del país, ahora que surgen industrias destinadas a la exportación capaces de reforzar a esa minería, que es la primera y la tradicional, pero cuyo verdadero potencial, ya apenas haber sido "arañado", como suele decirse, brinda al país la posibilidad de un crecimiento portentoso siempre que le sean brindadas tales condiciones. Ello tiene por exigencia una gradual reorientación de la política tributaria y, en general, de las disposiciones que han regido en el último cuarto de siglo ha venido trabajando la minería boliviana; particularmente la estabilidad monetaria que debe reposar, básicamente, sobre la convicción de que todo tributo ha de concebirse con arreglo a un principio de equidad que, como es lógico, estará dado por la efectiva capacidad de pago del sujeto del impuesto. En realidades estructurales en sus economías, las brindan ventajas comparativas muy mayores que, por ejemplo, sustituciones de importaciones o, aun, la exportación de productos elaborados. Hay que está en su conveniencia determinar el grado óptimo del valor añadido a las materias primas exportadas en el objeto, precisamente de optimizar el coeficiente de la ventaja comparativa en los términos del intercambio.

Luego, por efecto de economías de escala inherentes al volúmen de producción de materias destinadas a grandes mercados, lo frecuente es que en el sector industrial volcado a las exportaciones se alcancen los más altos niveles de productividad y, por lo mismo, los mejores condiciones laborales, lo que hace de él el sector racionalizado de la economía en proceso de desarrollo.

Tal digresión, empero, no debe alejarnos del tema que motiva este comentario periodístico, cual es el de insistir en la necesidad de brindar condiciones propicias a la minería suma. Los llamados impuestos "ciegos" no sólo vulneran aquél principio - lo que es obvio - sino que en la medida en la que ello ocurre trahan el desarrollo de fuentes de riqueza, en el caso que nos ocupa de la minería. Numerosos son y han sido en el transcurso del tiempo - los yacimientos que bajo el peso de tales tributos de hecho han sido tenidos por marginales, pero que al amparo de tasas impositivas concebidas en función no del volúmen de producción sino que de los márgenes de utilidad, habrían entrado en producción. Una legislación concebida sobre tales principios en el Perú dio lugar a un vertiginoso crecimiento de las exportaciones de minerales a partir de 1950.

Bien puede comprenderse que la fácil recaudación de regalías o de impuestos sobre las exportaciones unida a la desconfianza prevalecientes en los resultados que los balances de los empresarios acusan, arrebatan al país de la posibilidad de por una modificación de la política impositiva que antes que el ingreso inmediato tenga por objetivo las reales necesidades del desarrollo a largo plazo habrán sin embargo brindado las condiciones que den al ambito fiscal requerido el progreso económico.

En sí favor militan ahora ciertas circunstancias capaces de evitar desequilibrios financieros que ningun gobernante, bien puede comprenderse se anima a arrostrar. Entre ellas, cabe referirse a que precios de exportacion no tradicionales o, cuando menos, ajenos a la minería no - de cuya virtud un superior capaz de posibilitar la gradual sustitución de impuestos sobre las exportaciones existentes por uno sobre la renta, dentro de modalidades que contemplen anticipos niveleadores de los impuestos fiscales que, sin embargo, serán objeto de compensaciones futuras en el caso de que excedan el manto legítimo de la tributación. No es este el momento para entrar en detalles acerca de los mecanismos que podrían adoptarse. Otra circunstancia favorable es la de los evidentes progresos introducidos en la fiscalización de los sujetos del impuesto, las mejoras en la técnica misma de recaudación que debieran inducir a confiar en mayor medida que hasta ahora en la posibilidad de elevar la veracidad de los balances empresariales.

Otras medidas de estímulo a las exportaciones deberían incluyen una política monetaria que tienda a intravalorar la propia moneda o, cuando menos, a señalarle niveles de cambio equilibrados y, claro está, la realización de obras de infraestructura - esencialmente en lo que hace a energía y caminos, que faciliten tanto el proceso productivo cuanto que el de comercialización. Esa infraestructura es abismalmente deficiente en Bolivia y ello como es natural incide adversamente en los costos de producción. Las inversiones que en ese ámbito se realicen responderán, por supuesto, a planes de largo aliento algunos de los cuales se encuentran ya en una etapa de estudios o de arranque. De inmediato, lo que cabe esperar es un ritmo de gradual modificación de los principios tributarios que hoy por hoy afectan a la minería boliviana.

Aniversario de Reyes

POR ADOLFO RODRIGUEZ CASTEDO

Entre las antiguas poblaciones del legendario Mojos, esparcidas en la inmensidad de sus amplias llanuras, se destaca Reyes, capital de la provincia Ballivián, la que hoy -Día de Reyes- celebra alborozada el 208 aniversario de su fundación.

Fue a comienzos del siglo dieciocho, el 6 de Enero de 1706, cuando el Padre Diego Ignacio Fernández, valiente y abnegado hijo de Loyola, realizó la fundación de la Misión de los Santos Reyes, la séptima en orden de fundación y la más occidental entre las famosas jesuíticas reyenas. Esta población recibió el nombre de la festividad religiosa de ese día, en homenaje a esos sabios reyes, los Magos de Oriente, venidos de lejanas tierras, guiados por su fe y una misteriosa estrella, hasta llegar ante el Divino Infante de Belén, adorándole y mostrándole sus ofrendas: oro como a Rey, incienso como a Dios y mirra como a hombre. Ya lo dijo el poeta: "Diego Ignacio Fernández caminaba en la luna del más claro crepúsculo llanero".

DATOS HISTORICOS

La misión de Los Santos Reyes tuvo como primera ubicación la margen oriental del caudaloso río Beni, en lo que hoy es conocido con el nombre del Arenal, hacia la pista de aterrizaje del puerto de Barrenuaque. Debido a disputas entre la Gobernación de Mojos con los Padres Misioneros Franciscanos del Apolobamba, quienes pretendían apoderarse de Reyes, por las tantas veces la ganadería y la de poseer son el sustento básico de la región, lo que les serviría a dichos padres para continuar su obra evangelizadora, se trasladó al sitio que hoy ocupa: una hermosa planicie a 280 metros de altura sobre el nivel del mar y a 24 kilómetros del río Beni. Dio la orden del traslado el Gobernador de Mojos, Capitán de Fragata, Pedro Pablo Urquijo.

Fernández, dobleg6 la ancestral bravura de la nación de los Maropas, pertenecientes a la Rama Interandina e Inticana, que habitaban las últimas estribaciones de la Cordillera Real, ambas márgenes del Beni y las pampas aledañas. Estos nativos habían un dialecto dulce, expresivo y rico en vocabulario, el que al presente, ante el avance civilizador, se va extinguiendo, lo que constituye, una lástima dada su importancia lingüística e histórica.

Creado el Departamento del Beni en 1842, Reyes fue elevada de la provincia Yacuma. El 18 de Enero de 1895, al instalarse la primera Junta Municipal del Suburbio de esta provincia, Señor Zeballos Franco, Reyes se convirtió en la capital de la segunda sección municipal del Yacuma, con los cantones Rurrenabaque, San Borja y Cavinas.

En el año 1868, vecinos notables de Reyes, cruceños, encabezados por el Subprefecto Mayor Francisco Cárdenas y el Cura Durán, bajaron el Beni, descubrieron la goma elástica y dieron comienzo a la extracción del valioso látex, que tanta fama y dinero y oro dio, no sólo al Beni, sino a la Patria toda. Estos valientes pioneros fueron: Antenor y Manuel José Vázquez, Eupercio Guardia, Santiago Perdriel, N. Góngora, y "para honra de la mujer cruceña", como dice el historiador Manuel Limpias Saucedo, a Rafaela Pardo, a quien sus compañeros de aventura le adjudicaron la primera goma elástica, siendo la primera que, con sus peones, "pico goma". A partir de entonces, Reyes se convirtió en el centro del comercio y rescate del preciosa producto.

Como los demás pueblos benianos Reyes, concurrió presurosa a la defensa nacional en el Chaco. Allí quedaron para siempre varios valientes reyenos de sus hijos: Alejandro Chávez, Joaquín Manu, Dulfredo Yáñez, Tristán Cáceres, Serafín Saavedra. Enrique Fresco, Sergio Vaca, Teodoro Canvinas y Froilán Rea y otros.

Al crearse la provincia "General José Ballivián" el 3 de Diciembre de 1937, Reyes pasó a ser su capital y sede del prefecto fue Don Victoriano Hurtado Saavedra.

Reyes también es capital del Vicariato Apostólico de los Santos Reyes, creado por disposición de la Santa Sede, en el año 1952. Este vasto Vicariato comprende las provincias Ballivián del Beni, Iturralde, de La Paz, y algunas regiones del Alto Beni, con las poblaciones de Covendo, Santa Ana, Huachi y otras. La orden de los Padres Redentoristas está a cargo de el, realizando una gran obra no sólo en lo espiritual sino en lo material, como lo demuestran los templos, conventos, escuelas, y más que todo, la moderna y hermosa Catedral de Reyes, recientemente consagrada.

INSTITUCIONES

Además de las autoridades propias de una capital de provincia, Reyes tiene algunas instituciones que contribuyen a darle importancia: El Proyecto Ganadero Suizo COTESU, que en cuatro estancias de ganado de raza y mestiza realiza, con personal técnico y especializado, una buena labor en mejoramiento de pastos, inseminación artificial y cruce de ganado, para proveer a los demás ganaderos con reproductores. La Asociación de Ganaderos, filial de la Departamental del Beni, proveedora con cartas a La Paz, a las minas. Un Club de Leones, fundado el año pasado, del que se espera benéfica actuación, una Liga Deportiva que cuenta con seis equipos de futbol y el Centro Juvenil.

Funcionan tres Cooperativas: Eléctrica, de Aguas y de Ahorro y Crédito.

Con la instalación, a sólo tres kilómetros del pueblo, del Campamento Central de la compañía Petrolera, que ya ha iniciado, con crecido personal, sus exploraciones en todo el área circunvecina, Reyes ha adquirido una gran importancia. De ganadera, comercial, con ambiciones de

(Pasa a la página 12)

Grupo Andino: Nómina de productos desgravados

...(Continuamos la publicación de la lista de 3.470 artículos que han sido desgravados arancelariamente en Colombia, Chile, Perú y Venezuela, para beneficiar a Ecuador y Bolivia, dentro del Grupo Andino . La desgravación entró en vigencia el 1 de este mes..

Capítulo 33

33.01 - Aceites esenciales (desterpenados o no), líquidos o concretos y resinoides.

33.02 .00.00 - Subproductos terpenicos residuales de la desterpenación de los aceites esenciales.

33 .03.00.00 - Soluciones concentradas de aceites esenciales en las grasas, en los aceites fijos las ceras o en materias analogas. obtenidas por absorción fria (enflorado) o maceración.

33.04.00.00 - Mezclas entre si de dos o más sustaeancias odoríferas, naturales o artificiales, y mezclas a base de una o mas de estas sustancias (incluidas las simples soluciones en un alcohol) que constituyen materias básicas para la perfumeria, la alimentación o otras industrias.

33.05.00.00 - Aguas destiladas aromáticas y soluciones acuosas de aceites esenciales, incluso mezclas.

33.06 - Productos de perfumeria o de tocador preparados y cosméticos preparados.

Capítulo 34.

34.01 - Jabones;productos y preparaciones orgánicas soactivas usadas como jabon, en barras, en trozos, en formas moldeadas o troqueladas o en panes (contengan o no jabon).

34.02 - Productos orgánicos tensoactivos preparaciones tensoactivas y preparaciones para lavar, contengan o no jabón.

34.03 - Preparaciones lubricantes y preparaciones del tipo de las utilizadas para el ensimado de las materias textiles, aceitado o engrasado del cuero o de otras materias con exclusión de las que contengan en peso 70 por 100 o mas de aceites de petróleo o de minerales bituminosos.

34.04 - Ceras preparadas sin emulsionar y sin disolvente.

34.05 - Betunes y cremas para el calzado, encaústicos, lustres para metales, pastas y polvos para limpiar y preparaciones similares, excepto las ceras preparadas de la posición 34.04.

34.06 - Bujias, velas, cirios, cerillo en rollo, lamparillas (mariposas) y artículos analogos.

34.07 - Pastas para moldear, incluso presentadas en surtidos o dispuestas para entrenamiento de los niños, preparaciones del tipo de las llamadas "ceras para el arte dental" presentadas en pastillas, herraduras, barritas o formas similares.

Capítulo 35 .

35.01 - Caseinas, caseinatos y otros derivados de las caseinas, colas de caseina.

35.02 - Albuminas, albuminatos y otros derivados de las albuminas.

35.03 - Gelatinas (comprendidas las presentadas en hojas cortadas en forma cuadrada o rectangular, incluso trabajadas en su superficie o coloreadas) y sus derivados, colas de huesos, de pieles, de nervios de tendones y similares y colas de pescado, ictiola solubles.

35.04 - Peptonas y otras materias proteicas y sus derivados, polvo de pieles, tratado o no al cromo.

35.05 - Dextrina y colas de dextrina, almidones y féculas solubles o tostados, colas de almidón o de fécula.

35.06 - Colas preparadas no expresadas ni comprendidas en otras posiciones, productos de cualquier clase utilizables como colas, acondicionados para la venta al por menor como tales colas en envase de un peso neto igual o inferior a un kg.

Capítulo 36

36.01 - Polvoras de proyeccion.

36.02 - Explosivos preparados.

36.03 - Mechas, cordones detonantes.

36.04 - Cápsulas fulminantes; detonadores.

36.05 - Artículos de pirotecnia (fuegos artificiales, petardos, cebos parafinados, cohetes, granifugos, y similares).

36.06 - Cerillas o fósforos.

36.07 - Ferroceros y otras aleaciones pirofóricas, cualquiera que sea su forma de presentación.

36.08 - Artículos de materias inflamables.

Capítulo 37

37.04 - Placas y películas (incluso las cinematográficas) impresionadas, negativas o positivas, sin revelar.

37.05 - Placas, películas sin perforar y películas perforadas (distintas a las cinematográficas), impresionadas y reveladas, negativas o positivas.

37.06 - Películas cinematográficas, impresionadas y reveladas, que lleven solo la impresion del sonido, negativas o positivas.

37.07 - Las demás películas cinematográficas impresionadas y reveladas, mudas o con la impresión imagen y sonido a la vez, negativas y positivas.

Capítulo 38

38.02 - Negros de origen animal (negro de huesos, negro de marfil, etc) incluido el negro animal agotado.

38.03 - Carbones activados kieselgur activado.

38.04 - Aguas amoniacales y mas depuradora agotada procedente de la depuración del gas del alumbrado.

38.05 - "Tall oil" (esima de lejías celulósicas).

38.07 - Esencia de trementina,esencia de madera de pino esencia de pino, esencia de pasta celulósica al sulfato y demás disolventes terpénicos procedentes de la desitilación o de otros tratamientos de las maderas coníferas dipentero en bruto, esencia de pasta celulósica al bisulfito,aceite de pino.

38.08.02 - Derivados de las colofonias o de los ácidos resínicos, excepto colofonias fusadas, hidrogenadas, polimerizadas o endurecidas.

38.08.03 - Esencia de resina y aceites de resina.

38.09 - Alquitranes de madera, aceites de alquitran de madera (excepto los diluyentes y disolventes compuestos de la posición 38.18) creosota de madera, metilenol y aceite de acetona.

38.10 - Pez vegetal de todas clases,pez de cerveceros y productos análogos a base de colofonias o de pez vegetal, aglutinantes para núcleos de fundición a base de productos resinosos.

38.11 - Desinfectantes, insecticidas, fungicidas , herbicidas, raticidas, parasiticidas y similares, presentados en forma o envases para la venta al por menor en preparaciones o en artículos tales como cinta s, mechas y bujías azufradas y pa peles matamoscas.

38.12 - Aderezos, apretos y mordientes, preparados de la clase de los utilizados en las industrias textil, del papel, del cuero o análogas.

38.13.01 - Preparados para el tratado de los metales.

38.13.02 - Fluios desoxidantes y otros compuestos auxiliares para la soldadura de los metales.

38.14 - Pastas y polvos para soldar.

38.16 - Medios de cultivo preparados para el desarrollo de micro organismos.

38.17 - Mezclas y cargas para aparatos extintores; granadas extintoras.

38.18 - Disolventes y diluyentes compuestos para barnices o productos similares.

38.19.01 - Acidos nafténicos y sulfonafténicos y sus sales.

38.19.06 - Aceites de fusel;aceite de dippel.

38.19.08 - Peptonas de desechos animales.

38.19.14 - Líquidos para transmisiones hidráulicas y para frenos, distintos a los de la posición 27.10

38.19.16 - Preparados enológicos y otras preparaciones para clarificar bebidas fermentadas.

38.19.18 - Conos de fusión.

38.19.20 - Cal sodada

38.19.21 - Cemento y morteros refractorios.

38.19.22 - Reactivos compuestos para diagnósticos y reactivos compuestos de laboratorio.

38.19.23 - Silicagel coloreada.

38.19.89 - Sulfanatos de petróleo.

38.19.89 - Oxidos de hierro alcalinizados.

39.01 - Fenoplastos, en las formas señaladas en los apartados A) y B) de la nota 3 de este capitulo.

39.02.02 - Aminoplastomos, en las formas señaladas en los apartados A) y B) de la nota 3 de este capitulo.

39.01.31 - Monofilamentos, tubos, barras, varillas o perfiles.

39.01.41 - Placas, hojas, bandas, cintas y tiras y artículos terminados de forma cuadrada o rectangular obtenidas por simple corte, sin otra labor.

39.01.51 - Desperdicios.

39.01.91 - Materias albuminoideas endurecidas (caseina endurecida, gelatina endurecida, etc.)

(Pasa la página 12)

Cuba rechaza a sus camaradas chilenos

El secretario ejecutivo del Comité Nacional de Ayuda a los Refugiados chilenos ha declarado que Cuba demuestra una resistencia tenaz a aceptar a los socialistas y comunistas del país vecino que se encuentran asilados en las embajadas de Santiago. Resulta hasta cierto punto incomprensible que el gobierno revolucionario, promotor y empresario de las aventuras guerrilleras en América Latina, y el gobierno que estimuló exaltó y alabó a los héroes de la revolución roja rechacen a quienes quisieron implantar en Chile un régimen comunista que fuera algo así como el pórtico de la gloria y el paraíso de la felicidad.

¿Qué está sucediendo en Cuba? Nada que nos pueda alarmar. No otra cosa que una prueba más, entre las muchas que se pueden exhibir, de la falta de consistencia moral, solidaridad y camaradería del comunismo. Los chilenos que sustentaron un mismo principio y una misma ideología que la proclamada por Fidel Castro no pueden acogerse ni buscar protección en Cuba. Y los que lucharon por la santa causa de la revolución comunista en Chile son ahora repudiados por los mismos revolucionarios cubanos que un día, aún no lejano, exaltaron su espíritu, su fuerza, su convicción revolucionaria. Todo esto nos prueba que el comunismo tiene una estructura farisaica. Los comunistas y socialistas chilenos que hoy encuentran refugio en Alemania, Suecia, en Holanda, antes que en Cuba o Moscú, deben estar desilusionados de sus camaradas.

Es muy posible que ahora comprendan que en la ideología comunista no hay coincidencia, identidad ni consecuencia con los revolucionarios que caen en desgracia.

Cuando Fidel Castro estuvo de visita en Chile, no pronunció ni un solo discurso sin afirmar ni reafirmar la supuesta comunidad de ideales del comunismo. Y cuando Carlos Rafael Rodríguez, el segundo hombre de la Cuba revolucionaria, pasó unos días felices invitado por Allende, exaltó no pocas veces con lágrimas en los ojos y, según dijo, con espasmos en el corazón, la estrecha e indestructible solidaridad del socialismo cubano con el chileno.

Nada quedó de esas declaraciones. No eran otra cosa que expresiones de una especie de sentimentalismo burgués, de una blandura hipócrita, farisaica e inmoral. Ni Castro ni Carlos Rafael Rodríguez recibieron ahora a sus camaradas chilenos ni recuerdan que en los buenos días para los socialistas y comunistas de ese país abrieron los brazos hacia ellos en una actitud demagógica, falsa.

Pero no tenemos por qué sorprendernos. La esencia del comunismo en cualesquiera de sus tendencias -maoista, estalinista o titoísta - es inmoral. El comunismo, como escribió Bertold Brecht, enseña a los camaradas a luchar y no luchar a desconocer a sus amigos, a decir la verdad y no decirla, a negarse a prestar ayuda a cumplir las promesas y no cumplirlas. El caso de Castro que no acepta a los camaradas chilenos, que les cierra las puertas de Cuba nos prueba, una vez más, que los revolucionarios en desgracia están condenados a peregrinar con su desgracia a cuestas sin esperar la protección, el cobijo y la ayuda, el y la ayuda de sus amigos revolucionarios. Todo termina cuando no son útiles a la santa causa que es como un dios intolerable e implacable que no acepta a los derrotados, quienes deben buscar refugio en los países que un día repudiaron y consideraron como malolientes cloacas de la reacción.

Confusio

De todo un poco

Estado de Sitio

Por Decreto Supremo Nº 12.158 de 27 de diciembre de 1973, se ha declarado el Estado de Sitio en todo el territorio nacional, por el término de 90 días.

Espacio estadístico

Consumo de carne

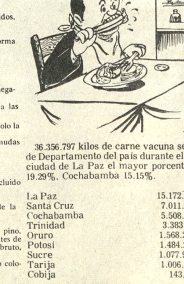

36.356.797 kilos de carne vacuna se consumieron en las capitales de Departamento del país durante el año 1972, correspondiendo a la ciudad de La Paz el mayor porcentaje con el 41.73%, Santa Cruz 19.29%, Cochabamba 15.15%.

La Paz	15.172.457	kilos
Santa Cruz	7.011.750	Kilos
Cochabamba	5.508.550	Kilos
Trinidad	3.383.900	Kilos
Oruro	1.568.240	Kilos
Potosi	1.484.280	Kilos
Sucre	1.077.960	Kilos
Tarija	1.096.660	Kilos
Cobija	143.000	
Total:	36.356.797	Kilos

(Instituto Nacional de Estadística)

NOTICIA DE PERFIL

Saludo a Cochabamba

Cochabamba ha cumplido cuatrocientos años de vida desde que fuera fundada por Sebastián Barba de Padilla, en el valle de Kanata. Los cochabambinos, como sabemos, viven repartidos por el mundo causando asombro por sus cualidades que casi nunca fueron apreciadas por sus paisanos. Eso se desprende de la carta que la Sociedad Mundial de Cochabambinos ha dirigido a su ciudad que este año celebra su cuarto centenario.

(Australia)

Sidney 1° de enero de 1974

A nuestra Cochabamba querida
Cochabamba - Bolivia
Recordada Cochabamba:

Esperamos que al recibir esta carta te encuentres bien de salud en compañía de don Jesús Lara, Augusto Guzmán, Diómedes de Pereyra, Pepe Cuadros, el Quinientos Morales, el Ojmillo, el Paca Castaños, los Cachos D'Avis, el Pepe Canedo, el Kasita Siles, el Ismicho Alem, el Cadete Alem, el Pacho Sejas, Gordo Arze, Chingolo Vásquez y Paulito Kollros (cóctel de amigos que acuden a nuestras memorias).

Nosotros bien gracias, aquí en Sidney (Australia), otros en Addis Abeba (Etiopía), otros en Baden-Wurttemberg (Alemania Federal), otros en Banyarmasin (Indonesia), otros en Boston (Masaachusetts), otros en la Coruña (España), otros en Londres (Inglaterra), otros en Lima, otros en Pachuca (Mexico), otros en Zambia (Tanzanía) y muchos otros en el Club 16 de Julio y en el Club Alemán de la ciudad de La Paz.

Al decir que nos hallamos bien gracias queremos expresar que no sintamos cada día con mayor profundidad el llamado de la llajta en nuestros corazones, el que casi siempre llega a través de la evocación culinaria, cuando a alguno de nosotros se le ocurre suspirar por una chanka de cordero, por un picante de gallina, o por un lapping, o por un silpancho, platos éstos de factura eminentemente popular pero de imposible preparación en Chicago, Tokio, Kilimajaro, Francfurt, Pernambuco, o Melbourne.

La noticia del Cuarto Centenario de la Fundación de Cochabamba, a pesar de que nos encuentra repartidos por el mundo, nos encuentra vivamente y nos une (cual nunca ocurriera en nuestra propia tierra) en un sentimiento común de admiración hacia nuestra tierra y hacia sus grandes valores que todavía permanecen allí.

Desde los poblados más alejados de los cinco Continentes hacemos votos por el progreso de nuestra Cochabamba querida, a la cual nos reintegraremos un día para contribuir a su mayor grandeza, recalcando que en el momento preciso, en el momento en que cualquier extraño quisiera apoderarse de sus legítimos territorios, allí estaremos los millares de cochabambinos que actualmente trabajamos como expertos en todos los pues del mundo; estaremos como un solo hombre, dispuestos a defender a nuestra tierra, a nuestra Cochabamba querida. (Firman varios miles de cochabambinos, habiendo muy pocas firmas que no son Quirogas Galindos y Claures).

Por la copia:

PAULOVICH

Egipcios e israelíes cambiaron un intenso fuego de artillería

EL CAIRO, 5 (AP).- Las fuerzas egipcias situadas en la orilla oriental del Canal de Suez intercambiaron ayer intenso fuego de artillería, tanques y morteros con las tropas israelíes que ocupan los alrededores de la ciudad de Suez, informó la fuerza de emergencia de las Naciones Unidas.

Birger Hallden, vocero de las Naciones Unidas, dijo hoy que las tropas finlandesas desfacadas en Suez estuvieron bajo el fuego y varios edificios de su cuartel general fueron blanco de disparos, aunque no hubo bajas ni daños.

Hallden informó además que el brigadier general peruano Gastón Ibañez O'Brien llegó al Cairo, a fin de sustituir al finlandés Ensio Siilasvuo, quien preside actualmente en Ginebra las conversaciones tendientes a un repliegue militar en Suez. Estas negociaciones recesaron ayer hasta el lunes.

El portavoz dijo que tras los choques del jueves cerca de Suez, que el comandante finlandés de la ONU trató sin éxito varias veces de detener, la mañana de ayer fue tranquila. Pero agregó que poco antes de las 16:00 hora local, las fuerzas egipcias destacadas en Port Taufik, en la parte de la orilla izquierda del canal que esta situada frente a Suez, abrieron fuego de artillería que fue devuelto por los israelíes.

"Fue seguido de fuego de tanques y morteros a ritmo intenso", dijo Hallden. "El incidente duró dos horas y ocho minutos. Fue iniciado por los egipcios, pero se transformó en intercambio de fuego".

El portavoz dijo que las fuerzas israelíes destacadas cerca de Suez abrieron fuego de ametralladoras y armas ligeras contra las posiciones egipcias a las 17:46 hora local; los egipcios devolvieron el fuego y el choque duró una hora y catorce minutos.

Hallden informó que el jueves ocurrieron 38 violaciones al alto al fuego, casi todas en la zona de Suez, calificadas de tensas por el comandante finés. El choque más largo duró dos horas y 35 minutos y ocurrió 15 kilómetros al suroeste de Suez; se utilizó fuego de ametralladora, morteros, y tanques. Los observadores de la ONU no pudieron determinar quién lo inició, dijo Hallden.

El vocero dijo que las quejas israelíes del período lunes - jueves sumaron 67, de las cuales 27 fueron hechas el jueves. Egipto se quejó siete veces el jueves.

Según Hallden de los 38 incidentes en que se usaron ametralladoras, morteros, y artillería, Egipto fue responsable de diez e Israel de dos. Hubo 16 intercambios de disparos de armas ligeras y el origen de diez incidentes no pudo determinarse.

Nuevas víctimas del Escuadrón de la Muerte en Río

RIO DE JANEIRO ENE 5 (AFP).-- Los cadáveres de cuatro víctimas del Escuadrón de la Muerte fueron encontrados el viernes en los suburbios de Río de Janeiro, informó hoy la prensa local.

La información periodística señala que los cadáveres de las primeras víctimas del Escuadrón de la Muerte en 1974, presentaban marcas de torturas aplicadas por los miembros de esa macabra organización clandestina antes de su ejecución.

Las cuatro víctimas del Escuadrón de la Muerte que fueron asesinados con disparos de arma de fuego, no fueron identificadas aún por la policía, según acusaciones formuladas en diversas oportunidades por la prensa brasileña, el Escuadrón de la Muerte está integrado por miembros de la propia policía.

Deseo
ESTUDIAR INGLES EN LOS ESTADOS UNIDOS
con intención de: (indique uno)
Cursar estudios universitarios
Estudiar procesamiento de datos
Estudiar secretariado bilingue
Estudiar administración de hoteles/motels

Nombre: _____
Dirección: _____

Enviar a:
The Registrar
International Language Institute
5151 Wisconsin Avenue, N.W.
Washington D.C. 20016 U.S.A.
Escuela autorizada por Ley Federal para matricular estudiantes extranjeros no inmigrantes.

PRENSISTA OFFSET
Para prensa Heidelberg Kors
SE NECESITA
Empresa Editora Urquizo Ltda.
Mercado Ayacucho (Ferrocaja)

YACIMIENTOS PETROLIFEROS FISCALES BOLIVIANOS
SEGUNDO LLAMAMIENTO
LICITACION PUBLICA Nos. 183-73 y 184-73

Se invita a todas las firmas importadoras interesadas en la provisión de materiales: CAÑERIA DE LINEA Y CAÑERIA DE ENTUBACION, se sirvan solicitar el Pliego de Condiciones y Especificaciones en el 3er. piso Sección Caja, Edificio Central de YPFB, previa cancelación de $b. 20.-

Las propuestas en sobre cerrado, lacrado y con las formalidades legales deberán ser presentadas en la Of. N°. 500 Asesoría Legal, 5°. piso del Edificio Central, hasta el día viernes 8 de febrero de 1974 a Hs. 18:00.

La Paz, 4 de enero de 1974

Ing. Rolando Prada Méndez
Gerente General YPFB
LA GERENCIA GENERAL

MINISTERIO DE INDUSTRIA COMERCIO Y TURISMO

COMUNICADO

Ante irregularidades comprobadas en la comercialización de harina de trigo, el Ministerio de Industria, Comercio y Turismo con objeto de evitar que quienes reciben cupos de harina, hagan mal empleo de los mismos. Las Asociaciones de panificadores deberán cumplir con los siguientes requisitos:

1°. Lista de todos los asociados.
2°. Tarjeta Industrial de cada uno de ellos
3°. Ubicación exacta del horno de panificación donde elaboran pan.
4°. Lugar donde comercializan el pan
5°. Detalle diario del mes de diciembre a la fecha, de la harina recibida por cada uno de los afiliados, indicando cantidades.

Los panificadores NO ASOCIADOS deberán presentar, cada uno de ellos una relación de la harina recibida en el mes de diciembre, indicando fechas y cantidades, además de cumplir con los puntos 2, 3, y 4 de este Comunicado.

El plazo para la entrega de estos datos vence el martes 8 a las 18 Horas con la suspensión de la provisión de Harina.

La Paz, Enero de 1974

—AMIGOS. San Clemente (AP).- El Presidente Nixon y su pequeño amigo Edward Hapgood, luego de un viaje que llevaron a cabo juntos. (Radiofoto AP especial para PRESENCIA).-

Colaboración entre Vaticano y la Cruz Roja

CIUDAD DEL VATICANO, ENE 5 (AFP).- La colaboración entre el Vaticano y la Cruz Roja Internacional fue subrayada por el presidente de esta última, Dr. Eric Martin, en su contestación al mensaje de Paulo VI por la jornada de la Paz, del primero de enero de 1974 difundida hoy aquí.

"Trabajamos codo a codo con las organizaciones cristianas", subraya el alto dirigente de la Cruz Roja en dicha carta, dirigida al observador permanente de la Santa Sede en la oficina permanente de las Naciones Unidas en Europa.

Viuda de Allende hizo referencia a grupos de resistencia en Chile

PARIS, ENE 5 (AFP).- Beatriz Allende dijo hoy que los grupos de resistencia a la junta militar, operando en Chile, recibieron consignas de "abstenerse de acciones armadas" y de "repliegue".

Beatriz Allende, que se halla en Europa para organizar el apoyo a dichos grupos, formuló esta declaración en una entrevista con el escritor y teórico marxista Regis Debray publicada hoy por el semanario izquierdista "Le nouvel Observateur".

La hija del fallecido presidente socialista de Chile dijo que existe una "dirección política de la resistencia y que esta se halla en Chile y no en el exterior. Dijo que ella misma recibía "instrucciones" de dicha "dirección".

Negó que las "discusiones" que existieron en el seno del gobierno de unidad popular continuen hoy.

"Hoy, más que pensar en todo lo que causó nuestra desunión estamos trabajando de común acuerdo para un fin: derrocar a la junta.. nunca hubo unidad tan fuerte en la izquierda chilena".

Beatriz Allende afirmó que para derrocar a la junta militar que actualmente gobierna Chile deben utilizarse "todas las formas de lucha revolucionaria de masa".

Como Debray le preguntara porqué no mencionaba la lucha armada, la hija de Salvador Allende contestó:

"Todas las organizaciones responsables pidieron a su militantes abstenerse de realizar acciones armadas por el momento.

La dirección política decidirá las formas de lucha que se utilizarán en el futuro... las operaciones armadas de los primeros días fueron llevadas a cabo por heroicos camaradas pero no correspondían a una orientación de conjunto.

Por otra parte Beatriz Allende afirmó que, según le comunicaron desde Chile, Estados Unidos tuvo que llamar la atención de la junta militar "sobre la repulsión que inspira en el mundo".

GRATIFICACION

Se ruega a la persona que haya encontrado un maletín negro con documentación oficial la noche del 29 de diciembre de 1973, extraviado en el puente de la Estación Central, cerca al estacionamiento de rápidos que conducen pasajeros a Villa Dolores. Depositarla en la Cooperativa "PROBOL LTDA." en el primer piso del edificio del cine París de la Plaza Murillo. Por este favor se reconocerá una buena gratificación en dinero.

POR VIAJE

Se vende aspiradora eléctrica, radio, grabadora cassette, servicio de mesa, moledora eléctrica, bicicleta, varios otros artículos. Verlos domingo 6 de enero de 2 a 5 p.m. Calle 9 7806 Calacoto.

GRATIFICACION

Al Sr. que levantó folder con documentos en colectivo N° 1 trayecto Potosí - Comercio. Referencias Sra. Reyes Ortiz. México 1458 teléfono 82948.

FAMILIA EXTRANJERA

Vende por viaje 2 televisores, estufas, secador de cabello, etc.
6 de Agosto 2471, Tel. 22068.

"MONTESSORI"
Jardín de Niños y Pre-Kinder.
Para niños desde los dos años de edad.-
Formación del carácter y enseñanza elemental.
Inscripciones a partir del 14 de Enero en su nuevo local de la Calle Méndez Arcos N° 755, a media cuadra de la Plaza España.
Teléfonos: 22.097 y 21.052.

SEGURO SOCIAL UNIVERSITARIO

Con motivo de BALANCE de 1973, comunica a sus distinguidos favorecedores: MEDICOS, LABORATORIOS, CLINICAS, FARMACIAS, CASAS IMPORTADORAS, ETC., hacernos llegar sus facturas pendientes de cobro por la gestión de 1973, HASTA EL DIA 20 DE ENERO DE 1974, pasado este término el Seguro Social Universitario, no reconocerá ninguna obligación.

La Paz, 5 de Enero de 1974

LA GERENCIA

INVITACION A PROFESIONALES

Se invita a los señores profesionales ingenieros, arquitectos y dibujantes a participar en el Concurso de Méritos para llenar cargos técnicos en el Departamento de Estudios y Obra del Comité Organizador de los VIII Juegos Deportivos Bolivarianos.

Los cargos a ser cubiertos son los siguientes:
UN INGENIERO CIVIL - JEFE DE DEPARTAMENTO
Requisitos: Título universitario, experiencia profesional mínima de 5 años, Edad: no mayor de 40 años.
UN INGENIERO CIVIL
Requisitos: Título universitario, experiencia profesional mínima de tres años, con preferencia en Estructuras. Edad: no mayor de 35 años.
DOS ARQUITECTOS

Requisitos: Título universitario, experiencia profesional mínima de tres años, Edad: no mayor de 35 años.
UN DIBUJANTE
Requisitos: Estudios universitarios, experiencia profesional mínima de tres años, Edad: no mayor de 35 años.
Los postulantes deberán dirigirse mediante carta de oferta, adjuntando unicamente curriculum vitae, a la siguiente dirección:

Señores
Comité Organizador VIII Juegos
Deportivos Bolivarianos
Invitación a Profesionales
Casilla 4481
La Paz-Bolivia.

Las ofertas deberán ser enviadas hasta el día JUEVES 10 de enero del año en curso.

La Paz, enero de 1974

José Gamarra Zorrilla
PRESIDENTE

Dibujante Artístico
precisamos los servicios de Dibujante Artístico. Especialidad témpera - acuarela. Buen sueldo. Buenas perspectivas. Entrevistas sábado de 10 a 13 y 15 a 19. Domingo de 10 a 12.
OFFSET MILLAN LTDA., Uruguay 470. Tel. 26917.

EN COCHABAMBA

Necesito casa en alquiler Ref. Cochabamba, Casilla 1499. Telf. 2295.

METALURGISTA EXPERTO EN ANTIMONIO PARA JEFE DE INGENIO

Se necesita para distrito de Potosí. Presentar certificados sobre capacidad y experiencia. EMSATUSA - Teléfono 24921
Av. 16 de Julio 1800, 7° piso, La Paz.

SE PRECISA

Los servicios de un empleado con conocimientos de Contabilidad y experiencia en el trabajo de oficina.
Dirigirse a la Casilla N° 4716 La Paz.

SECRETARIA DE GERENCIA

Se precisan los servicios de Secretaria Ejecutiva con experiencia. Dirigir carta manuscrita acompañando fotografía a casilla 628 La Paz.

Nuevo Distribuidor PHILIPS

Impex Ferrufino
AV. DE LAS AMERICAS N° 411
FRENTE A FABRICA B. V. D.

VILLA FATIMA

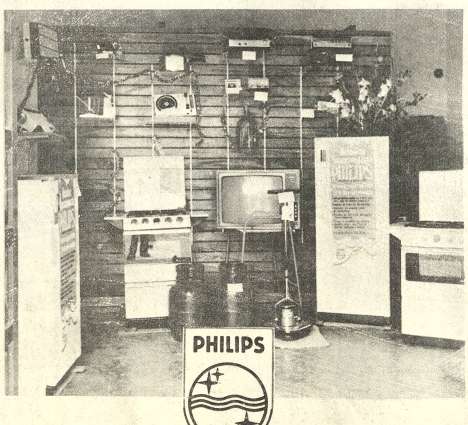

Corporación Boliviana de Fomento FRIGORIFICO TODOS SANTOS

Se recuerda a los interesados que el jueves 10 del presente mes, vence el plazo de presentación de ofertas para la transferencia del Frigorífico TODOS SANTOS.

La Paz, enero 4 de 1974

MAESTROS

Y.P.F.B. solicita con carácter urgente los servicios de maestros, en las siguientes especialidades:

Música y Rondas, Kindergarten "21 de Diciembre", Camiri.
Educación Musical, Colegio "Fray B. de Nino", Bermejo.
Matemática, Escuela de Niñas "Héroes del Chaco", Camiri.
Ref. Departamento de Educación, Calle Reyes Ortiz N°. 56, planta alta.

Revista venezolana critica la actual política chilena

CARACAS, ENE 5 (AFP).- el mundo democrático existe convencimiento de que "la a militar chilena ha sopasado los objetivos puestos y ha hecho de ese graciado país un campo de grientas venganzas y de tales represiones", señala aquí la revista independiente "semana".

En un destacado artículo en sección internacional, titulado "Chile: trágica naad", se habla de las asseres producidos por la ta dirigida por el General ochet" desde que derrocaron gobierno constitucional del sidente Allende.

La crónica está ilustrada una foto de una calle tiago en la que yacen varios ldveres de ciudadanos que no ron "convencidos" por la ta para que abandonaran sus has sociales, según la re-ta.

Semana destaca que los ilamientos continúan en Chile no en el primer día que la asumió el poder, sientras la oposición a la junta extiende más y más, a través las más variadas manitaciones".

La revista dirigida por Alfredo Tarre Murzi, ex ministro del trabajo del Presidente Rafael Caldera, subraya que "en un record mundial en tiempos de paz, Chile ha pasado casi 120 días sometido al toque de queda, desde las 11 de la noche hasta las 5.30 de la mañana".

El semanario puntualiza que las últimas fiestas de navidad y año nuevo no escaparon a esta situación y las familias tuvieron que celebrarlas en el aislamiento y en medio de la falta de dinero para comprar los juguetes de los niños.

Refiriéndose a la "creciente e inexorable" pérdida de prestigio de la junta en el plano internacional, semana dice que "después de la expulsión del embajador Edelstam de Suecia, muchos gobiernos han criticado duramente a los militares chilenos", a pesar de que los "agentes" de Pinochet han tratado de explicar el golpe, pero han sido repudiados en todas partes.

El ex candidato presidencial socialista en las elecciones del mes pasado Aquiles José Vicente Rangel, corroboró la represión que persiste en Chile

PARALIZACION.- Roma, 5 (AP).- Una pareja transita por medio de automóviles paralizados a causa de la crisis de energía. El tráfico se interrumpió como todos los fines de semana para el ahorro de la gasolina (Radiofoto AP especial para PRESENCIA)

Exportaciones uruguayas aumentaron el año pasado sin llegar a alto nivel

MONTEVIDEO, 5 (AP).- Las exportaciones uruguayas aumentaron en 1973, pero sin alcanzar las cantidades pronosticadas por voceros gubernamentales.

Los rubros básicos como las carnes y lanas, principales fuentes de divisas, tuvieron evidentes aumentos, debido sobre todo a los buenos precios del mercado mundial.

El banco central acaba de informar que las exportaciones en 1973 totalizaron hasta el 20 de diciembre, 299.888.000 dólares. Las importaciones ascendieron a 288.673.000 dólares, con saldo favorable de 11.215.000 dólares en la balanza comercial.

El instituto, sin embargo, había previsto en mayo, exportaciones por 365.900.000 dólares e importaciones de 282.400.000 dólares. Había calculado el saldo favorable en unos 103.500.000 dólares.

Estas mismas cifras fueron confirmadas después por el director de planeamiento Moisés Cohen, de rango ministerial, y vocero económico oficial.

Si bien no se ha brindado aun una explicación oficial, se cree que en la disminución del rubro exportable pudo haber influido la baja del precio internacional de la lana y las dificultades internas en las ventas de carnes.

Por las ventas externas de carnes se obtuvieron 1175 millones de dólares, mientras que por las lanas se lograron 89.323.000 dólares.

Las predicciones oficiales fueron: Por carnes 155.750.000 dólares y por las lanas 135.800.000 dólares.

En medios gubernamentales se ha indicado que en la reducción del saldo final del intercambio influyó la espectacular suba del precio internacional del petróleo dispuesto por los países exportadores.

Así Uruguay, que estuvo pagando unos 40 millones de dólares por la adquisición de dicho producto hasta junio pasado, debió pagar después el precio duplicado. Se estima, según revelación oficial última, que este año invertirá por crudo importado 150 millones de dólares, o sea la mitad de las exportaciones locales.

Argentina

Discrepan sobre reforma al código penal

BUENOS AIRES, 5 (AP).- Las reformas al código penal propuestas por el gobierno suscitan profundas discrepancias entre los legisladores y muchos han sido amenazados por una organización de extrema izquierda para que no las sancionen, confirmaron hoy fuentes parlamentarias.

Básicamente el gobierno se propone incrementar las penas y reprimir más severamente secuestros, asesinatos, atentados e incitación a la violencia, que periódicamente conmueven al país.

Pero mientras los diputados estaban enfrascados en la polémica, al mismo tiempo se conocían amenazas enviadas en un comunicado por la organización guerrillera de extrema izquierda "Ejército Revolucionario del Pueblo" (ERP), según fuentes del Congreso Nacional.

El texto advierte a los legisladores "que se atrevan a votar esta feroz y bárbara ley, que se los considerará reos de la justicia popular".

Está fechado el 23 de diciembre, tiene el emblema del guerrillero argentino cubano Ernesto "Ché" Guevara y llegó en sobres que carecen de estampilla, lo cual indica que fueron entregados personalmente en la mesa de entrada, añadieron las fuentes.

Las reformas al código penal ya fueron aprobadas en la cámara de senadores con el voto de todos los legisladores oficialistas que cuentan con mayoría propia. Se opusieron tenazmente los legisladores de la Unión Cívica Radical, principal partido de la oposición y demás partidos políticos.

De acuerdo con las modificaciones, la incitación a la violencia se reprimirá con prisión de tres a seis años. Los secuestros se castigarían con penas de 10 a 25 años de prisión y hasta reclusión perpetua en caso de graves daños o muerte de la víctima.

Pablo Calabrese, diputado oficialista, dijo que la iniciativa del gobierno "tiende a brindar garantías contra delitos que no sólo atentan contra la seguridad de las personas, sino contra la seguridad del estado mismo".

Añadió que "nosotros no admitiamos leyes represivas dictadas por un gobierno de facto para penar delitos que, en su momento, pudieron tener explicación, pero hoy esos delitos han proliferado y son motivo de consternación para el país".

José Falabella, del partido Unión Conservadora, expresó al respecto que "esto es más severo que la legislación del gobierno militar... hay errores sustanciales que hacen que se aplique una pena mayor al que amenaza que al que mata".

Todos los diputados rehusaron referirse a las amenazas formuladas por el ERP. Uno de ellos dijo que "durante el debate del próximo jueves triunfará la verdad".

En fuentes parlamentarias se indicó que el próximo lunes se realizará una reunión secreta entre ministros de estado y el Presidente de la Cámara de Diputados, Raúl Lastiri.

Las principales objeciones que vierten los diputados de la oposición radican en el hecho de que las reformas "son más severas que la legislación del gobierno militar".

Interrogado sobre los alcances de las modificaciones, Francisco Marino, de la oposición dijo: "Un periodista puede llegar a escribir una nota, un comentario o una crónica, y de ser interpretados como una incitación a la violencia, hacerse pasible de una severa sanción. La mismo que una persona que en resguardo de su casa, tenga un arma calificada como de guerra".

Cambio en el sistema monetario del mundo

NUEVA YORK (AP).- El 12 de febrero de 1973 el dólar norteamericano fue devaluado por segunda vez.

Quienes fueron los dueños de fondos tan inmensos que pudieron provocar la caída de la moneda de la nación más poderosa del mundo económico dos veces en un período de 14 meses?

Según el subsecretario del tesoro estadounidense, Paul Volcker, "probablemente fue un factor: la potencialidad especulativa de las enormes tenencias de dólares en manos de los países árabes productores de petróleo".

Funcionarios de finanzas de Kuwait, Arabia Saudita, Irak y Libia revelaron la adopción de medidas para evitar pérdidas derivadas de la devaluación del dolar. Libia tenía 2.800 millones de dólares en divisas extranjeras en sus reservas, y Arabia Saudita 2.300 millones a comienzos de 1973.

Las naciones petroleras del medio oriente estaban enfurecidísimas con sus exportaciones petroleras a ritmo tal que un banco neoyorquino estimó que para 1985 sus reservas conjuntas podrían superar los 100.000 millones de dólares. A principios de 1973 las reservas de todo el mundo eran de solo 150.000 millones.

Una revista financiera de Nueva York anticipó que hacia 1980 la estabilidad del dólar, la libra esterlina o el yen podrían depender "del antojo de la familia saud" de Arabia Saudita, cuyo ingreso petrolero por entonces ascendería a 30.000 millones.

Después de dos devaluaciones de la moneda de mayor circulación en el mundo, declinó la confianza en todos los papeles monetarios y comenzó el ascenso del oro.

El 23 de febrero de 1973, sólo once días después de su segunda devaluación formal, el dólar cayó a su nivel menor en media hora de pánico vendedor durante la apertura del intercambio externo europeo, y el precio del oro subió a un record de 95 dólares la onza.

En París un funcionario del mercado del oro reveló que todos estaban comprando el metal: las naciones petroleras árabes, inversionistas norteamericanos, franceses, "todos los que consideran que la relación de valor dólar - oro no es realista" en dos semanas hicieron subir el precio del oro en 27 dólares la onza, de 68 en el momento de la devaluación.

Mientras la especulación volvía a hacer presa de Europa, el presidente Richard Nixon aseguraba al mundo que "no habrá otra devaluación" adujo que el dólar estaba "bien cotizado en los mercados mundiales", pero el presidente admitió que "no podemos hacer nada" para controlar a los especuladores". Aclaró que "todo lo que podemos hacer es mantener nuestro dólar tan fuerte como podamos, nuestra economía tan fuerte como podamos".

Simultáneamente el departamento de trabajo norteamericano informaba que los precios al por mayor aumentaban en enero a un índice anual de 13.2 por ciento, después de un índice del 19 por ciento anual en diciembre de 1972, el aumento más pronunciado en 22 años hasta Herbert Stein, presidente del comité de consejeros económicos del presidente debió admitir que el índice de aumento era "incompatible con los objetivos anti - inflacionistas de la nación."

El primero de marzo de 1973 el Canciller alemán occidental Willy Brandt y el Primer Ministro Británico Edward Heath se reunieron en Bonn y hicieron saber que uno de los principales temas tratados fue el de la "cooperación monetaria". Interpretado como indicio de una posible unión de las monedas europeas contra el dólar, la revelación añadió más leña al fuego de la especulación.

El mismo día una nueva crisis monetaria estalló en los centros financieros europeos, escasamente a 17 días de la segunda devaluación del dólar. Los bancos de europacentralcompraron mas de 3.500 millones de dólares para apoyar el valor de la moneda norteamericanas al ser volcada en el mercado una enorme suma de esa moneda.

El objetivo principal fue Alemania Occidental, cuyo marco fue considerada principal candidato para una revaluación. El banco central alemán se vio obligado a vender unos 2.700 millones de dólares para mantener el marco a su paridad convenida de 2.8350 por dólar. El banco central holandes compro 600 millones de dólares después de adquirir otros 150 el 28 de febrero, y los bancos centrales de Francia y Bélgica absorbieron cada uno más de 100 millones.

Para entonces funcionarios del banco central alemán se convencieron de que las meras medidas monetarias de revaluación o devaluación no eran ya suficientes para enfrentar las retiradas de fondos, y cerraron el cambio oficial.

Desde comienzos de 1973 el banco Central de Alemania Occidental había adquirido 7.700 millones de dólares que no deseaba y además azotó la inflación en el país al emitir nuevos marcos para pagar por los dólares comprados.

Hacia el 9 de marzo, con las operaciones de intercambio externo paralizadas en todo el mundo desde comienzos de este mes,se advirtió en el ambiente una nueva sensación de urgencia. En París, el ministro de finanzas Valery Giscard D'Estaing advirtió ante una reunión de emergencia de las 14 mayores naciones del mundo no comunista que el sistema monetario del mundo occidental podría naufragar a menos que se adoptasen inmediatas medidas conjuntas para combatir la ola especulativa contra el dólar.

De la reunión participaron los nueve integrantes del mercado común europeo, Estados Unidos, Japón, Canadá, Suecia y Suiza. También estuvo representada Indonesia, cuyo delegado era titular del "comité de los veinte", un grupo de trabajo de las Naciones Unidas para el estudio de una reforma monetaria a largo plazo.

El 12 de marzo de 1973 Alemania Occidental Francia Bélgica, Luxemburgo y Holanda convinieron en una reunión del mercado común en Bruselas en adoptar un índice común en el que ensarlan su apoyo al valor del oro. La idea consistía en apoyar entre sí sus respectivas monedas para permitir solo una fluctuación máxima de 2.25 por ciento entre ellas. Italia, Gran Bretaña e Irlanda permitieron que sus monedas fluctuasen independientemente. Alemania Occidental también aceptó una revaluación del marco del 3 por ciento. El dólar canadiense y el yen japones tambien permanecieron fluctuantes.

Destacando el cambio, el marco aleman no fue revaluado en términos del dólar sino en el de los Derechos Especiales de Giro (DEG) emitidos por el Fondo Monetario Internacional (FMI). Las autoridades alemanas pusieron en claro que intentaban dar a los DEG el papel de unidad de reserva en vez de dolar, en un nuevo sistema monetario.

Luego de alcanzado el acuerdo, las operaciones financieras de intercambio se reanudaron en todo el mundo el 19 de marzo, y el dolar comenzó sus primeros días como una moneda fluctuante, en comercio calmo, la tranquilidad había vuelto a los mercados monetarios, al menos por el momento.

A fines de marzo el "comité de los veinte" de las Naciones unidas se reunió en Washington para discutir el establecimiento a largo plazo de una nueva estructura monetaria mundial.

El grupo decidió que las monedas del mundo podían continuar fluctuando en el presente, pero que en el futuro debían ser apareadas a "valores estables pero flexibles". Los detalles de una reforma fundamental del sistema fue remitida a la asamblea anual del FMI prevista para septiembre de 1973 en Nairobi, Kenya.

De todos modos, el grupo declaró que en el nuevo sistema de papel de las monedas de reserva nacional, como el dolar, debía reducirse, y que los DEG debían convertirse en el principal valor de reserva. Desde 1969 el FMI ha emitido los DEG (también conocidos familiarmente como "papel oro") para saldar deudas entre las naciones. No eran convertibles en oro, y de hecho eran valores nominales, basados fundamentalmente en la confianza mutua entre los paises, factor que algunos observadores han visto como particularmente valorable en la historia de la humanidad.

En los primeros tres años de su existencia, el fondo emitió DEG por valor de 9.300 millones de dólares, comparados con las reservas monetarias mundiales de 150.000 millones en 1973 Aquellas tenían un largo camino por recorrer para alcanzar la magnitud del dólar y del oro metálico.

En lo que respecta al oro, el "grupo de los veinte" evitó todo mencion a su uso en el sistema monetario futuro. Estados Unidos y otras naciones, principalmente europeas, desearían el oro como valor monetario.

Los inversionistas privados advirtieron que durante todo el debate y la agitación monetaria de los meses previos ningún banco central del mundo vendía nada de sus reservas de oro. Extrayendo sus propias reservas, los compradores privados continuaron ofreciendo el precio del oro por encima de los 100 dólares la onza en el mercado libre.

COMISION MIXTA FERROVIARIA ARGENTINO -BOLIVIANA-CONSTRUCCIONES F.C. YACUIBA -SANTA CRUZ-RIO MAMORE Y SUCRE

LICITACION PUBLICA Nº. 17/73

Se pone en conocimiento de las firmas comerciales que adquirieron nuestro Pliego de Especificaciones Generales y Técnicas para la Licitación Pública Nº. 17/73, que la fecha de apertura de propuestas ha sido postergada hasta el día 18 de febrero de 1974 a horas 16.00.

AGENDA

—PRESENCIA Av. Mariscal Santa Cruz - Edif. Esperanza CENTRAL: Tel. 40460; - 41125 y 52184- GERENCIA: Tel 52172- PUBLICIDAD: Tel. 52178 REDACCION: Tel. 51998- Casilla 1451- Cajón Postal 3275.

FARMACIAS DE TURNO
DEL 5 AL 12 DE ENERO

HISPANA Yanacocha Nº. 311 Tel. 26647.- MAYORI Av. Carrasco Nº. 1602, Tel. 55060.- SANTO DOMINGO, Av. Pando Nº. 140, Tel. 32435.- 3 DE MAYO Illampu Nº. 1111.- COPACABANA Av. Eduardo Avaroa Nº. 902 Tel. 29076.- SAN JORGE, Av. 6 de Agosto Nº. 2068 Tel. 20786; POPULAR Av. Baptista (Cementerio).

FARMACIAS DE TURNO PERMANENTE

OBRAJES Plaza Franz Tamayo Tel. 82081-Obrajes.- SAN CARLOS Av. Republica 26, Tel. 20223 Villa Victoria.- VERA CRUZ Av. Ambaibia Nº. 1100, Tel. 39107 Alto de La Paz.- CRISTO REY General Lanza 2116, Tel. 27534 Sopocachi Alto.-

TELEFONOS DE URGENCIA

BOMBEROS 119.- ASISTENCIA PUBLICA 118-22111.- RADIO PATRULLA 110.- TRANSITO 26148.- SAMAPA 26465-26466.- ENTEL 34527.- TELEFONOS (RECLAMOS) 113.- INFORMACIONES 104.- SEÑORITA HORA 117.- LARGA DISTANCIA-EXTERIOR 35307-09.- INTERIOR 20402-03.- HOSPITAL DE CLINICAS CENTRAL 22821-22872 AASANA 59333-59310.

FLOTAS

TRANS-SERVICE LTDA. Alto de la Alianza Nº. 757 Tel. 43154.- TRANSPORTES "EL CHAPACO" Chuquisaca 568 Tel. 40258.- TRANSPORTES UNIVERSO, Av. Montes 638 Tel. 42831.- TRANSPORTES SAMA.- Murillo esq. Graneros Tel. 28462.- TRANSPORTES PULLMAN BOLIVIA.- Plaza Alonso de Mendoza. Teléfonos 35854-35857.- ANDINO - León de la Barra 360 Tel. 20471.- BERMEJO Av. Pando 148 Tel. 20981.- CONTINENTAL Av. Montes 675 Tel. 29061.- COPACABANA Av. Montes 620 Tel. 20477-40461.- LAURO Av. Camacho 1223 Tel. 27677.- TRANSPORTES PILCOMAYO Figueroa esq. Tiquina Tel. 22858.- ALIAGA Av. Montes 700 Tel. 26378.- URUS Bozo 194 Tel. 50793.- TRANSPORTES SAN CRISTOBAL Plaza Alexander 190 Tel. 27775-41076.- FLOTA YUNGUEÑA calle Coroico Nº. 1377 Tel. 42001.- TRANSPORTES TARIJA. Tiquina 37 Tel. 28911.- TRANSPORTES VICTORIA Emilio Calderón 563 (Gran Poder) Tel. 56599.- TRANSPORTES ABAROA Plaza Alonso de Mendoza 342 Tel. 29766.- MICROBUSES RIQUINCHO Bozo 108 Tel. 54612. EXPRESO "EL CONDOR" La Paz-Potosí-Villazon calle Bozo 121 Tel. 20805. TRANSPORTES MOTO MENDEZ Chuquisaca 626 Tel. 29851. TRANSPORTES TUNARI calle Bozo Nº 108 Tel. 40373.- TRANSPORTES MANCO KAPAC calle Tumusla 380 (Hotel Tumusla).- "DORADO ORIENTE" Pullmas de lujo, calle Bozo 106 Tel. 40373.- TRANSPORTES RIVEROS (ca Copacabana) Av. Montes 660 Tel. 20984

EMPRESAS AEREAS

LLOYD AEREO BOLIVIANO Tels. 54649-53132-55760-51155-51163-59053.- LUFTHANSA Tels. 20383-25780-50499-50505.- AEROPUERTO Tel. 55151.- AEROLINEAS ARGENTINAS Tel. 50792.- AVIANCA Tels: 43909-50982.- AIR FRANCE Tel. 51760.- LAN Tel. 28336.- KLM Tel. 42965.- SWISSAIR Tel. 28924.- PANAM Tels: 54117-41863.- BOA Tel. 26387.- VARIG Tel. 21430.- ECUATORIANA Tel. 54472.- IBERIA Tels: 20270-21278.- ALITALIA Tel. 21494.- B.O.A.C. Tel. 54543.- CANADIAN PACIFIC Tel. 55961.- SOUTH AFRICAN-AIRLINES Tel. 55561.- BRITISH- CALEDONIAN Tel. 55541.-

BRÁNIFF INTERNATIONAL

VENTAS-INFORMES Tels: 21100-21495.- AEROPUERTO Tel. 59003.- CARGA Tels: 59055-59012.- ESTACION CENTRAL Tels: 52510-53410.- ESTACION GUAQUI Tel. ksb.

UNIVERSIDAD CATOLICA BOLIVIANA

Con la cooperación de la O. E. A. ofrece el

Curso sobre mercados de capital

15 DE ENERO AL 20 DE MARZO 1974

1. NIVEL DEL CURSO: Post Grado
2.- LOCAL: Colegio Don Bosco
3.- HORARIO: Lunes, Miércoles y Viernes 18.30 a 20.00 horas
4.- PARTICIPANTES: Egresados de Universidades Nacionales y extranjeras. Personal Superior de los Ministerios afines, Banca e Industria.
5.- PROGRAMACION DEL CURSO: Mercados de Capital y desarrollo Económico.
Análisis financiero
Los Mercados de Valores
Los Mercados de Capital en Bolivia
Conclusiones y Seminario de Discusión
6.- PROFESORES: Participarán catedráticos nacionales y expertos internacionales.
7.- INAUGURACION: Viernes 15 de enero horas 18.30
8.- INFORMES: Universidad Católica Boliviana Av. 14 de Septiembre esq. Calle 2 (Obrajes) Teléfonos: 83289 - 83286.

Estudio de Consultoría

AMPLIACION DEL ESTADIO "HERNANDO SILES"

El Ministerio de Información y Deportes, el Comité Organizador de los VIII Juegos Deportivos Bolivarianos y la Corporación Regional de Desarrollo de La Paz, invitan a las firmas consultoras, a participar en el concurso de Consultoría para el diseño final de Arquitectura, Estructuras e Instalaciones y otros aspectos relativos a la ampliación y remodelación del Estadio "Hernando Siles" de la ciudad de La Paz.

El Pliego de Especificaciones podrá ser retirado de las oficinas del Comité Organizador de los VIII Juegos Deportivos Bolivarianos, previo pago de $b. 300.--, edificio "COSMOS" (Av. 16 de Julio), piso 11º - Oficina 3- a partir del lunes 7 del corriente mes.

Las ofertas de servicios de Consultoría deberán ser entregadas en las mismas oficinas hasta el día 23 de enero, horas 16.- del presente año.

La Paz, 4 de enero de 1974

José Gamarra Zorrilla
PRESIDENTE

NeuroVimin "INTI"
NEUROTONICO Y RECONSTITUYENTE BIOLOGICO

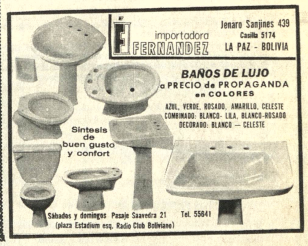

Jenaro Sanjines 439
Casilla 3174
LA PAZ - BOLIVIA
BAÑOS DE LUJO
a PRECIO de PROPAGANDA
en COLORES
AZUL, VERDE, BOSADO, AMARILLO, CELESTE
COMBINADO: BLANCO, LILA, BLANCO ROSADO
DECORADO: BLANCO — CELESTE.
Sábados y domingos Pasaje Saavedra 21 (plaza Estadium esq. Radio Club Boliviano) Tel. 55641

...YA VIENE!!!

LA 1ª ADJUDICACION DE 1974

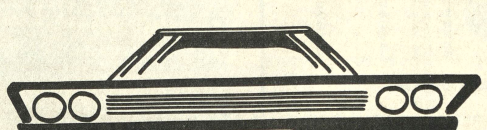

Auto Propio
• PONE RUEDAS EN SU VIDA •

• Los Integrantes del Grupo Alpha - I deben tener sus cuotas automotrices pagadas al dia para poder intervenir en las adjudicaciones •

LO ESPERAMOS EL 14 DE ENERO EN:

CAPITALES UNIDOS LTDA.

AV. CAMACHO 1363 (CASI ESQ. LOAYZA)

CAPITALES UNIDOS
AUTO PROPIO
AUTO PARA TODOS

Camboyanos rojos bombardearon Phnom Penh para sembrar terror

PNOM PENH, ENE. 5 (AFP).- Los camboyanos rojos lograron hacer reinar en Pnom enh una sicosis de terror ombardeando de forma esporádica y sorpresiva, pero icaz, con cohetes que alcanzan centro de la capital.

La guerra pues, continúa en Camboya y el Primer Ministro Long Boret hablando con el corresponsal de la AFP desmintió hoy versiones divulgadas por ciertas agencias de prensa extranjeras, según las cuales el mariscal Lon Nol había designado emisarios para unas supuestas conversaciones de paz con los rojos.

En el campo de batalla, desde Navidad, los rebeldes intensificaron su acción aprovechando la estación de Secano y bombardean intermitentemente pero prácticamente a diario el centro de Phnom Penh.

Las últimas bombas cayeron el jueves e hicieron 8 muertos y unos 30 heridos.

Uno de sus objetivos fue ya alcanzado: El de crear en la capital una sicosis de terror. Las familias camboyanas comenzaron ya a almacenar cantidades de vituallas por temor a que las tiendas cierren si los bombardeos de los insurrectos se intensifican.

A fin de impedirselo, la aviación, la artillería y la marina leales atacaron durante todo el día de hoy el sector de donde parten los proyectiles enemigos desde la orilla, opuesta a la ciudad del Río Mekong.

Un vocero del alto mando preciso que la aviación efectuó 32 bombardeos de dicha zona en las últimas 24 horas.

Mientras, en la nacional cuatro, los nacionales lograron ocupar la colina estratégica de Phnom Sam Bar y el villorio de Phum Pong Ro. Sin embargo, la nacional cuatro, que une Pnom Penh con el único puerto profundo de Camboya, Kompong Song, sigue cortada dese el once de noviembre pasado e ingentes cantidades de vituallas y de material de guerra procedente de Estados Unidos se acumularon en los muelles.

A 65 Km. de Pnom Penh, la ciudad de Takeo sigue cercada y en una situación crítica. El alto mando gubernamental señaló hoy violentos combates en todo su perímetro defensivo.

BOMBARDEOS.- Phnom Penh 5 (AP).- La lucha en Camboya sigue a un ritmo acelerado. Soldados del ejército rojo bombardearon el centro de la ciudad con el fin de sembrar pánico para lo cual llevaron a cabo un ataque sorpresivo lanzando cohetes, bombas de gran calibre e intenso fuego de artillería. Los defensores de Phnom Penh atacaron con tanques y fuerzas de infantería. (Radiofoto AP especial para PRESENCIA).

Llegan a 1200 los detenidos por tráfico de drogas: Italia

ROMA 5 ENERO (INTER PRESS SERVICE).- Funcionarios del Ministerio del Interior italiano y del Ministerio de la Salud realizaron un balance sobre la represión contra la droga.

Según el "Dossier", las fuerzas policiales en 1973 secuestraron 12 kilos de cocaína, casi 66 kilos de morfina y heroína, 1598 kilos de haschish y marihuana, 1260 dósis de ácido lisérgico "Lsd 25" y 30 kilos de anfetaminas. Durante el año fueron arrestadas 1211 personas y 482 fueron denunciadas por tenencia y tráfico de drogas.

En la última mitad del año se registro la mayor cantidad de operaciones operativas represivas y fueron secuestrados en Génova y Milán más de 25 kilos de anfetaminas con el arresto posterior de 6 personas implicadas. Siendo, por primera vez, localizados los laboratorios que facilitaban su elaboraci Tras este balance, el Ministr Salud expresó su satisfac por la represión pero tam señaló que el progre aumento en estos secuestro sustancias indican un in consumo por parte de los venes italianos.

Gobierno chilen libertará a 52 presos políticos

SANTIAGO ENE 5 (AFP) gobierno pondrá en libertad presos políticos detenidos ventivamente" a raíz de sucesos del 11 de septie informó el Ministro del Inte hoy aquí.

Se trata de 36 hombres mujeres cuyos casos ya e resueltos y no existen carg su contra ni han cometido tos comunes, según la formación.

Los hombres que están ternados en el campam para prisioneros de Chacab una pequeña villa que fue teriormente una explotació nitrato (salitre) a 1.600 KM norte de Santiago serán tra por vía aérea a esta capital semana próxima para aqu jarlos en libertad.

Tario peronista comenta sobre la cionalización de Cerro de Pasco

BUENOS AIRES, ENE 5 (AFP).- El matutino peronista Mayoría" comentó hoy en un ditorial la nacionalización de erro de Pasco Corporation, ba- el título de "Independencia y atalismo en el Perú"

"Los conservadores ven con norme inquietud que la tenencia estatizante del régimen eruano se extiende aún más llá de las postulaciones éricas, y que no les faltan rgumentos. Con la Cerro de asco -rebautizada CENROMIN-PERU - el Estado eruano completa el control del ás amplio sector de la conomía nacional, teniendo en us manos actividades básicas mo la pesca, el petróleo, la sirurgia, el cemento, el papel, gravitante sector de la onstruccion y la petroquímica cierres, ademas del 60 por ento de las actividades trarias.

Sólo la industria pesquera mada a la expropiada Cerro Pasco, significa más del 65 r ciento del total de las exportaciones del Perú"

"Esta marcada tendencia a estatización pareciera desentir los declarados propósitos los factores de la revolucion ruana de conceder prioridad sistema de autogestion instrial o empresas de propiedad social en las que los dueños n los trabajadores. Aunque el stema se aplica en el sector rario, en el terreno industrial n no se ha puesto en marcha se a los reiterados anuncios bernamentales, arguyen los upos mas liberales."

uncios

Prosigue el editorial: "Por contrario, en el otro extremo l espectro político, se discute dudoso carácter relucionario de una estatizacion eviamente negociada con la mpresa multinacional que rante 72 años dominó la Cerro Pasco Corporation."

"Nadie ignora en el Perú e Cerro de Pasco Corporation Nueva York, estaba vimente interesada en que el bierno se apropiara de sus stalaciones. Las serias dicultades financieras de la mpresa por un lado, ademas de las extensiones impositivas norteamericanas que sufren expropiaciones en el extranjero hacian muy conveniente como negocio, en convertirse en aparentes víctimas de la furia nacionalizante de un gobierno sudamericano.

"Perú, por otra parte, no podía actuar con la misma decision y drasticidad con que procedió en octubre de 1968 cuando estatizó las propiedades de la International Petroleum Corporation, ocupando militarmente sus plantas. El temor de un bloqueo internacional, los riesgos de quedar politicamente aislado en una región que no se caracteriza por sus medidas radicales de transformacion de las economias nacionales (especialmente tras la caida del gobierno allendista de Chile) parecian razones suficientemente sólidas como para indicar la necesidad de lograr un acuerdo con la Cerro de Pasco Corporation, atenuando el impacto internacional de la expropiación"

Señala el articulo: "El anuncio de la concreción del proyecto de estatización, estaba originariamente planeado para el aniversario de la revolución, en los primeros dias de octubre pasado, pero fue ostensiblemente postergado hasta el comienzo de 1974

INDUSTRIALES MINEROS

¡¡ ATENCION !!

Tenemos en stock los siguientes materiales:
Nitrato de Amonio técnico
Linea Decauville de 16 lbs/yarda.
Arpillera de yute
Sacos metaleros de yute y polietileno
(Diferentes medidas)

POR RECIBIR
Reactivos para flotación

INFORMES:
SOCIEDAD MINERA COMERCIAL LTDA.
Calle Rosendo Gutiérrez Nº 481
Teléfono: 27271

KINDER
"SANTA MARIA"

Calle Ballivian Nº 1354 - Tel. 42811 (Frente a la Renta)

Dada la importancia que tiene la formación del niño, queremos brindar un método de enseñanza altamente calificado en Europa, en tres niveles, con profesores especializados en el exterior. Material didáctico moderno, amplios jardines.

Pensión mensual $b. 60.00 Matricula $b. 20.
Inscripciones abiertas a partir del 15 de Enero de 1974.

AVISO

A Los Señores:

NOMBRES	— REFERENCIAS
ANTEQUERA, FAUSTO	"Simón Bolivar Nº 1901"
CALLEJO, TEODORA DE	"Guerrilleros Lanza Nº 1175
CATARI CALLE, SANTIAGO	"Emilio Calderon Nº 555"
FORONDA RODRIGUEZ RICARDO	"Pasos Kanki Nº 50"
MAMANI CRUZ, JOSE	Mercado Lanza
MONCADA VELA, EDUARDO	"Sebastian Segurola Nº 424"
MONZON PENARANDA, ERNESTO	Av. República Pje. 18
MORALES, NICOLAS	"Isaac Tamayo Nº 120"
NAVIA COBARRUBIAS, ALBERTO	"San Salvador Nº 1756"
PEREZ, MACIAS, ALBERTO	"Sebastian Segurola Nº 664"
PUENTE ULUMIQUE, ARSOBZ	Calle 6 Nº 255-Villa Armonia
SORIA PEREYRA, SAUL	"Boqueron Nº 1359"
SUAREZ, VELIA MIRANDA DE	"Sebastian Segurola Nº 1020"
ROJAS VILLAMIL, LADISLAO	"Man Cesped Nº 8573" La Florida
RUBIN DE CELIS, ENRIQUE	Casta Arana de Rubin de Celis
SANCHEZ SANCHEZ, HUGO	"Rigoberto Paredes Nº 1145"
VILLAMIL, DANIEL	"Federico Zuazo Nº 2114"

Se les ruega apersonarse a la brevedad posible en nuestro "DPTO. LEGAL"

OCIC LTDA.

Galería Luz 2º piso Of. 1
Tel. 21027

La Paz, 4 de Enero de 1974

SE CUMPLE LA POLITICA DE INTEGRACION SOCIAL DEL GOBIERNO

MINISTERIO DE ASUNTOS CAMPESINOS

SERVICIO NACIONAL DE DESARROLLO DE COMUNIDADES

El Servicio Nl. de Desarrollo de Comunidades ejecutó durante el presente año un total de 317 proyectos de infraestructura rural con una inversión total que alcanza a 12.465.572 de pesos bolivianos.

Se ha dado mayor prioridad al desarrollo de los proyectos y/o programas que significan elevar el nivel de ingreso económico del campesino, incidiendo fundamentalmente en la ejecución de obras de riego, de vías de comunicación entre centros de producción y consumo y de programas agropecuarios.

Rubros	Nº de Proyectos	Costo Total
Educación	147	5.562.981.28
Salud	56	2.288.303.13
Ingeniería	97	4.358.956.59
Agropecuaria	17	255.331.74
Total General	317	12.465.572.74

PROYECTOS TERMINADOS

	Educacion	Salud	Ingenieria	Agropecuaria
Beni	25	16	11	16
Cochabamba	38	30	27	19
Chuquisaca	19	19	14	13
La Paz	68	39	46	26
Oruro	32	23	28	23
Potosí	29	26	20	14
Santa Cruz	24	32	34	16
Tarija	35	25	21	15

PROYECTOS EN EJECUCION

	Educacion	Salud	Ingenieria	Agropecuaria
Beni	30	18	13	9
Cochabamba	45	21	35	23
Chuquisaca	16	25	16	11
La Paz	65	46	54	32
Oruro	29	23	44	16
Potosí	25	34	17	14
Santa Cruz	42	29	25	21
Tarija	33	36	46	12

Instituto Nacional de Colonización

El Instituto Nl. de Colonización pese a sus limitaciones económicas durante el presente año, ejecutó 4 proyectos de envergadura y otras obras con una inversión total de 6.903.700 de pesos bolivianos.

Proyectos	Clase de Actividad	Costo Total
1.-San Julián	Colonización espontánea	2.109.300
2.- Rehabilitación de Equipo y Maquinaria	Apertura de Caminos,pozos y explotación maderera	2.004.500
3.- Cacao	Expansión y fomento a la producción de Cacao	460.700
4.- Búfalos	Reproducción de Búfalos (solamente se logró construir la Cabaña	453.000
5.- Otros		1.886.000
TOTAL		6.903.700

1—/ Se refiere a inversiones que se realizaron en la construcción y rehabilitación de caminos, puentes, escuelas y obras agropecuarias.

REALIZACIONES CONCRETAS DEL MINISTERIO

....- **La atención permanente prestada al campesinado de todo el territorio boliviano en una tarea que pretende su integración real.**

- La planificación del funcionamiento de sus organismos descentralizados a fin que atiendan con eficacia la distribución legal de tierras, el asentamiento de colonos en las áreas determinadas, una promoción tangible de obras rurales y el desarrollo real de la comunidad.

....- **Los viajes realizados por el Ministro y otros altos funcionarios de este portafolio por diferentes puntos de la república, que han logrado generar una mayor promoción social y cultural de las comunidades, cuyos componentes, a tiempo de hacer conocer personalmente sus problemas, recibieron atención cultural, social y técnica.**

....- **Los derechos obtenidos en el Anteproyecto elaborado por la Comisión de Reestructuración del Banco Agricola de Bolivia:**

.... **En el Directorio del BAB un representante del Ministerio de Asuntos Campesinos y otro de la Confederación Nacional de trabajadores Campesinos de Bolivia. El credito real del BAB para el sector campesino, expeditivo y sencillo con garantia prendaria limitada a la rentabilidad de la producción con supervisión técnica del propio Banco.**

- La elaboración de la Ley de Organización Administrativa del Ministerio.

- La creación del Consejo Técnico del Ministerio a nivel de asesoramiento.

....- **Politicamente, a tiempo de fomentar la agremiación de los campesinos dentro de un nuevo estilo sindical, ha logrado crear las condiciones de unanimificación permanente de los diversos sectores de la población rural, tal que tienen conformados sus cuadros sindicales bajo direcciones surgidas de un verdadero juego democratico.**

El Excmo. Señor Presidente del Gobierno Revolucionario Gral. Hugo Banzer Suárez explica los alcances de su política social, económica y la integración al campesinado nacional de quién es su Lider máximo.

PLANTEAMIENTO PARA EL FUTURO

- Implantación del Seguro Social Campesino con la contribución directa y voluntaria de los propios campesinos.

... - Incremento de Cooperativas Agropecuarias, como medios de promover la producción de la tierra.

... - Participación directa en la mecanización y tecnificación de las zonas productivas tradicionales.

... - Participación plena en la electrificación de determinadas poblaciones rurales, dentro de un plan escalonado.

..... - Aplicación de un Plan de 1.000 pupitres para escuelas rurales.

- Creación de órganos centralizadores de las oficinas departamentales y distritales centralizadas y descentralizadas.

Consejo Nacional de Reforma Agraria

Sus actividades más relevantes son:

1.- La otorgación de títulos ejecutoriales.

....2.- La agilización del proceso de mensuramiento a través de las Brigadas Agrarias Móviles dislocadas en diferentes puntos de la república.

....1.1 Procesamiento y otorgación de 31.000 títulos ejecutoriales en la gestión de 1973.

....2.1. Mensuramiento de 2.260.000 Has, de superficie en todo el territorio Nacional que darán lugar a 69.800 títulos a procesarse durante el periodo de 1964 y el consiguiente otorgamiento de tí- tulos ejecutoriales a los campesinos beneficiarios. Este trabajo ha sido ejecutado por 19 Brigadas Móviles.

....a) El envío de 3 Brigadas Multidisciplinarias al Depto. del Beni con el objeto de determinar a través de estudios sociales, agroeconómicos y técnicos,las unidades de dotación futura en dicho Depto, que constituirán unidades económicas rentables para futuros beneficiarios.

....b) El desplazamiento de médicos salubristas al Depto. de Beni como primer paso tendiente a la materialización del Seguro Social Campesino.

c) Creación de la Dirección Nl. de Registro de la propiedad agraria con el objeto de establecer el catastro Rural y el reagrupamiento de predios agricolas.

Promoción de Obras Rurales (DPOR)

....La Dirección de Promoción de Obras Rurales ejecutó durante el presente año más de 128 proyectos con una inversión de 1.754.000 de pesos bolivianos y 420.401 kilos de alimentos provenientes de la ayuda del Programa Mundial de Alimentos:

.... - 49 proyectos de Construcción mejoramiento y rehabilitación de caminos vecinales y de herradura con un total de 820 km de longitud.

.... - 38 Proyectos de construcción de Escuelas.

.... - 5 proyectos de Forestacion.

- 30 proyectos de Galerías filtrantes y estanques.

.... - 6 proyectos de construcción de canales de riego que significan un total de 55 km.

.... - y otros proyectos nuevos que incluyen obras de defensivo, pozos construcciones ganaderas y puestos sanitarios.

Movimiento sísmico sacudió ciudad de Lima

LIMA, 5 (AP).- Cuatro personas perecieron en Lima durante el sismo que esta madrugada causó pánico y algunos daños materiales, según informes de la policía y la prensa.

El temblor afectó viejos muros, derribó algunas casas humildes en distritos populosos de Lima y agrietó paredes.

La policía dijo que una mujer aun no identificada pereció aplastada en su humilde vivienda derruida en el distrito de Comas.

En el hospital a donde fue llevado, se informó que Jaime Villavicencio Pacheco, de 12 años, murió de las heridas causadas por el derrumbe de una pared en Lurín.

Informaciones de prensa dicen que Luis Larrocha, de 76 años, que estaba en un velorio al ocurrir el sismo, salió corriendo aterrorizado a la calle y pereció atropellado por una camioneta cuyo chofer huyó.

La policía indicó que el temblor también causó otra víctima indirectamente en Alejandro Ferreyros, de 47 años, que murió de un ataque cardíaco.

Liberación de ejecutivo de firma Peugeot

BUENOS AIRES, ENE 5 (AFP).- Sería inminente la liberación del ejecutivo francés Ives Boisset, director de la planta industrial de Peugeot en Argentina, según indicaron esta tarde fuentes informadas de esta capital.

Agregaron que las autoridades locales de la empresa Peugeot habrían llegado a un acuerdo con el grupo extremista que materializó el secuestro de Boisset, en lo que respecta a las condiciones de la liberación, que se concretaría este fin de semana, previo pago del rescate convenido.

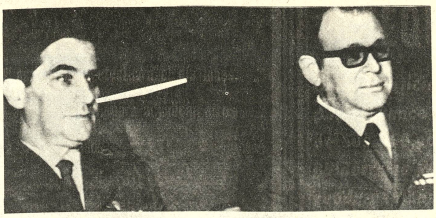

DELEGACION ISRAELI.- Ginebra (AP).- El Coronel israelí Dev Sien, izquierda, y el General Mordechai Cur, jefe de la delegación militar de su país a la conferencia de paz. (Radiofoto AP especial para PRESENCIA).

Búsqueda de oro y plata fue postergada

ISLAMORADA, FLORIDA, 5 (AP).- El mar agitado impidió hoy que los buzos pudieran iniciar la búsqueda de un cargamento de oro y plata españoles avalados en 50 a 100 mil dólares, que un buscador de tesoros afirma haber encontrado y vuelto a echar al mar.

La estación de televisión CBS exhibió una película en el que el buzo Tom Gurr aparece echando por la borda lo que el dijo era el tesoro recuperado del galeón español San José, hundido hace 250 años.

Pero W.A. Cockrell, arqueólogo del estado de Florida, dijo que no cree que Gurr haya tirado algo de valor al agua, frente a las costas de este cabo de Florida.

Ex embajador de V ayudó a Altamiran

CARACAS, 5 ENERO (INTER PRESS SERVICE).- El ex embajador venezolano en Santiago de Chile, Luis Orlando Tovar, ayudó a escapar de Chile al dirigente socialista Carlos Altamirano, que hace tres días hizo su primera aparición pública en la Habana, luego de llegar a Cuba por una vía desconocida, informó el vespertino caraqueño "2001" en su edición de hoy.

El periódico afirma que Altamirano fue protegido por el embajador Tovar y que logró abordar un avión de una línea aérea no chilena junto a un contingente de 120 personas, entre las que se encontraban dirigentes menores de la Unidad Popular y extranjeros que fueron sorprendidos en Chile por el golpe de Estado.

El avión viajó a un país latinoamericano haciendo escala en Caracas, donde permaneció más de dos horas sin que ningún pasajero descendiera.

Dos días después del golpe de Estado que derrocó al Presidente Salvador Allende, la prensa venezolana informó que Altamirano estaba refugiado en la residencia particular del embajador Tovar.

Consultadas las autoridades de la Cancillería local al respecto señalaron en aquella oportunidad que no podían confirmar ni desmentir la noticia por cuanto no tenían comunicación con Santiago. Pocos días después el propio embajador llegó a Caracas y declaró a la prensa que no podía hacer referencia al paradero de Altamiranci de ningun otro presunto refugiado para no comprometer su seguridad personal.

Tovar protagonizó varios incidentes con las nuevas autoridades chilenas, supuestamente por el celo que puso y la energía que desplegó en la protección de perseguidos que se habían asilado en su embajada o que habían solicitado asilo sin haber podido llegar al edificio de la delegación venezolana.

Evacuada la mayor parte de los 300 asilados que se refugiaron en la embajada venezolana, Tovar viajó a esta ciudad "en goce de licencia", aunque desde el primer momento, varios medios periodísticos informaron que no volvería a hacerse cargo de sus

Nixon continua a la entrega

SAN CLEMENTE, CALIFORNIA, 5 (AP).- El Presidente Richard Nixon continuará rechazando, según parece, la entrega de documentos y cintas magnetofónicas al comité senatorial encargado del caso Watergate, aunque el comité reduzca sus demandas.

Estas solicitudes han sido hechas mediante emplazamientos judiciales.

Nixon dijo ayer por carta a Sam Ervin, senador presidente del comité: "Sólo puedo consi

Neuro-Vimin
"INTI"
NEUROTONICO
Y
RECONSTITUYENTE
BIOLOGICO

AUTO PLAN "PASANAKU"

CON MOTIVO DE AÑO NUEVO EXPRESA SUS FERVIENTES VOTOS DE FELICIDAD A TODOS SUS ASOCIADOS QUE LE DISPENSAN SU CONFIANZA

Y LES RECUERDA

LUNES 7 ENERO 1974

que su 9º asamblea se efectuará el día lunes 7 de Enero a hs. 19. p.m. para adjudicar otros vehículos a sus asociados

¡¡UD. SEÑOR PEATON ASOCIESE AL PLAN.
INICIE EL AÑO 1974 SIENDO PROPIETARIO DE SU FIAT EN 60 COMODAS CUOTAS MENSUALES SIN RECARGOS NI INTERESES!!
¡¡INSCRIBASE HOY MISMO!!

las llaves al instante con AUTO PLAN PASANAKU

LA PAZ: Bozo 119
SANTA CRUZ: Av. Mons. Rivero 954 (Maestranza Bowles)
SUCRE: Calle Nicolás Ortiz Nº 8
COCHABAMBA: Calle Jordán 3820

INGLES INTENSIVO INGLES
Clases INTENSIVAS de INGLES para todos los niveles
ELEMENTAL-INTERMEDIO-AVANZADO-CONVERSACION
CURSOS DE VERANO
Especiales para alumnos de:
BASICO- INTERMEDIO y MEDIO
Las clases comenzarán mañana lunes 7 de enero
INSTITUTO DEL IDIOMA INGLES
Mercado 1335 Teléfono 27686
Anexo Zapata 110 (Frente a la U.) Teléfono 40703

CHEQUE EXTRAVIADO

Damos noticia que el Cheque N. 15967 emitido por EL Banco Boliviano Americano por la suma de Sus. 300.oo a la orden del Ingeniero Alfonso Balderrama M. ha sido extraviado por lo tanto queda anulado y sin valor.

SERVICIO NACIONAL DE CAMINOS
Relaciones Públicas
La Paz, Enero de 1974

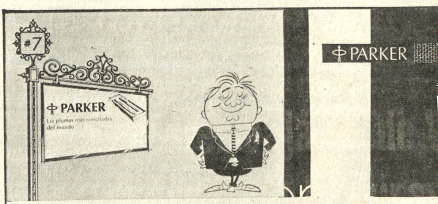

NOVEDADES EN "LA JUVENTUD" Ltda.
LA PAZ: CALLE COMERCIO 890 TELEFONO 41939
COCHABAMBA: PLAZA 14 DE SEPTBRE. TELEFONOS 4466 - 2780
SANTA CRUZ: CALLE AYACUCHO 214 TELEFONO 27130

ATENCION AGENTES ADUANEROS
TENEMOS: CINTAS HECTOGRAFICAS "Pelikan"
• ROLLOS DE "DITTO" PARA COPIAR POLIZAS
• MAQUINAS "FACIT" DE CALCULAR

GV1273

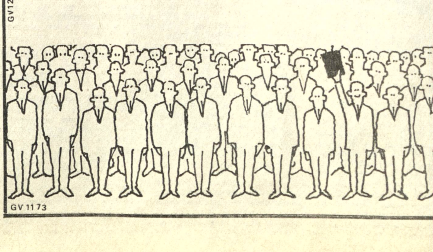

GV 1173

YACIMIENTOS PETROLIFEROS FISCALES BOLIVIANOS

LICITACION Nº. 180/73

Diseño y construcción de dos plantas de Refinación y una de Lubricantes

Yacimientos Petrolíferos Fiscales Bolivianos, invita a las Compañías Internacionales especializadas en el diseño y construcción de Plantas de Refinación de Petróleo Crudo y de Lubricantes, a presentar antecedentes, con el fin de PRESELECCIONAR a las Compañías, a las que posteriormente se invitará a concursar, presentando propuestas para ejecutar los trabajos de Ingeniería Detallada, Provisión de Equipos, Materiales y Construcción de dos Refinerías, una en Cochabamba, con capacidad nominal de 25.000 barriles por día, y la otra en la ciudad de Santa Cruz, con capacidad nominal de 10.000 barriles por día, y de una Planta de Lubricantes, con capacidad nominal de 2.100 barriles por día en la ciudad de Cochabamba.

Estos Proyectos cuentan con el financiamiento del Banco Interamericano de Desarrollo, de acuerdo al Contrato Nº. 255/OCBO; en consecuencia, la presente invitación va dirigida a las compañías de países miembros del BID y del Banco Mundial.

Las Compañías interesadas en la presente Licitación de Preselección, pueden retirar "LAS BASES DE LA LICITACION", en las Oficinas de Asesoría Legal de Y.P.F.B., en las ciudades de La Paz, Cochabamba y Santa Cruz, previo el pago de $b. 200.--.

Los antecedentes de pre-selección o propuetas, deberán presentarse en sobre cerrado y lacrado, hasta la hora 18 del día 18 de febrero de 1974, en las oficinas de Asesoría Legal de Y.P.F.B., de la ciudad de La Paz, ubicadas en el 5º piso del Edificio de Y.P.F.B., calle Bueno s/n., oficina Nº. 500.

La presente licitación está autorizada, tanto por el Gobierno de Bolivia, cuanto por las autoridades competentes de Y.P.F.B., y por el BID.

La Paz, 3 de enero de 1974.

GERENCIA GENERAL

La Paz, Bolivia, domingo 6 de enero de 19

Notable expansión de las exportaciones durante 1973

El boletín estadístico del Banco Central de Bolivia, correspondiente al último trimestre de 1973, aunque con datos todavía parciales, refleja la notable expansión que experimentó el comercio exterior boliviano durante el año pasado.

Según datos oficiales que fueron difundidos por el propio Ministro de Finanzas, las exportaciones durante 1973, en su conjunto superaron los 350 millones de dólares.

MINERIA

En el boletín del Banco se consigna algunos datos que dejan ver que el año pasado fue para el país notable en cuanto a su comercio exterior se refiere.

Sobre la actividad minera, el boletín, dice: "Las exportaciones del sector minero, en el período de enero a agosto, totalizaron 144,9 millones de dólares, mientras que en un período similar de 1972 fueron de 100,4 millones de dólares".

El registro incrementado en las exportaciones mineras durante los primeros 7 meses de 1973, fue de 33,7 por ciento.

Según comenta el boletín, "Este resultado obedeció a que los precios en el mercado internacional de los principales minerales (estaño, cobre plomo, zinc, plata, bismuto y antimonio) se incrementaron sustancialmente, además de que el volumen del total exportado creció a una tasa del 16,3 por ciento".

HIDROCARUROS

Sobre otro de los rubros de importancia del comercio exterior boliviano, hidrocarburos, el boletín del Banco Central dice:

"En el primer trimestre, se exportaron 436,7 de miles de metros cúbicos de petróleo crudo por un valor de 10,7 millones de dólares, registrándose un incremento con relación a similar período de 1972 del 1.7 millones de dólares (18.4 POR CIENTO). Este incremento se debe principalmente, a la elevación de los precios, ya que el volumen de exportación disminuyó en 56.6 miles de metros cúbicos.

En los nueve primeros meses de 1973, se exportaron 1.410.6 miles de metros cúbicos de petróleo crudo, por un valor de 28.5 millones de dólares, mientras que enel mismo período de 1972, el volumen exportado fue 1.196.6 miles de metros cúbicos con el ingreso de 21.8 millones de dólares, registrándose un incremento de 17.9 por ciento en el volumen y del 30.8 por ciento en el valor.

Las exportaciones de gas a la República Argentina registraron un volumen de 439.1 millones de pies cúbicos, en el último trimestre de 1973, generando un ingreso de 5.8 millones de dólares. Con relación al tercer semestre de 1972, el volumen de exportación se incrementó en 34.9 millones de metros cúbicos y el valor en 1.1 millones de dólares. En el período de enero a septiembre se alcanzó un valor de 12.4 millones, correspondientes a un volumen de 1.188.3 millones de metros cúbicos".

Los datos antes citados, corresponden al boletín del Banco Central sobre comercio exterior.

...ne dotará de servicios eléctricos ...varias poblaciones de Alto Beni

El Instituto Nacional de Electrificación Rural dotará de los servicios de energía eléctrica a varias poblaciones del Alto Beni, según informa el boletín del Instituto Nacional de Colonización.

El parte informativo señala que el Instituto Nacional de Electrificación Rural, con el propósito de extender los servicios eléctricos a todas las poblaciones rurales del país, y de modo particular a aquellas resultantes de la colonización, ha solicitado datos sobre las áreas de influencia del Alto Beni.

En el informe presentado por el INC, se consignan las necesidades de las siguientes poblaciones ubicadas en el Alto Beni; Mayaya, Sararia, Puerto Linares, Santa Ana, Popoy, Sapecho, Palos Blancos, Huachi, Covendo, Inicua, Km 73 Belén, Bella Vista, Carrasco, Caranavi, Santa Fe, Alcoche, Guanay y Teoponte.

La información incluye datos sobre el número de habitantes, viviendas, escuelas, postas sanitarias, aserraderos, molinos de cereales, plantas industrializadoras de plátanos y cítricos, beneficiadoras de cacao y otras instalaciones agroindustriales de ese distrito.

DOTACION DE ALIMENTOS

El Servicio Nacional de Desarrollo de Comunidades ha hecho saber a la Subsecretaría de Juventudes, la disponibilidad de alimentos para ser distribuidos en cursillo a realizarse en zonas rurales del país.

La Subsecretaría de Juventudes, inicialmente, dictó cursillos en varias provincias del departamento de La Paz, para la formación de líderes de comunidades.

POSTA SANITARIA EN PUERTO VILLARROEL

El Instituto Nacional de Colonización entregará al Ministerio de Previsión Social y Salud Pública un inmueble dentro de la urbanización comunal de Puerto Villarroel, para la atención de una posta sanitaria.

Esta unidad sanitaria funcionará bajo la dependencia de la jurisdicción de Cochabamba.

Socios del Automóvil Club protestan contra decisión de Tránsito

Numerosos socios del Automóvil Club Boliviano visitaron ayer nuestra redacción para expresar su protesta contra las autoridades de Tránsito que, según los denunciantes, no tienen seriedad en las decisiones adoptadas con motivo de las inspección técnica de vehículos.

Manifestaron que en varias oportunidades el aviso respectivo se publicó en los órganos de difusión, citando a los socios de este club para revisar sus vehículos los días jueves 3, viernes 4 y sábado 5

Sin embargo ayer en la tarde, los técnicos de Tránsito no se presentaron al lugar de inspección, por lo que estaban a los numerosos socios del Automóvil Club Boliviano.

Sorteo de Lotería: El premio mayor no fue vendido

El premio mayor del primer sorteo extraordinario de Lotería Nacional de Beneficencia y Salubridad, realizado ayer en conmemoración a la festividad de Los Reyes Magos, el billete N° 15744, fue devuelto por el agente oficial de la ciudad de Oruro.

El segundo billete premiado con 50.000 pesos bolivianos, fue vendido en la ciudad de La Paz, y correspondió al N° 1442) El tercer premio de 30.000 pesos bolivianos, fue vendido en la ciudad de Sucre y resultó premiado el N° 18065. El billete N° 27955, resultó premiado con 15.000 pesos bolivianos y fue vendido tambien en la ciudad de La Paz.

El próximo sorteo se realizará el sábado 12 del presente mes con un premio mayor de 300.000 pesos bolivianos.

Campaña de Moralización

Choferes Asalariados elevaron denuncia a Ministerio de Estado

El Sindicato Inter-Provincial de Choferes Asalariados "Antofagasta", ha enviado una carta-denuncia al Ministro de Estado, Waldo Cerruto, "respondiendo al llamado para sancionar la inmoralidad reinante en el país".

"Denunciamos dicen- que desde hace años La Federación de Choferes (propietarios) 1º de Mayo de La Paz y sus llamados sindicatos se han convertido en monopolistas del transporte público, explotando al pueblo y burlando la Constitución Política del Estado".

Esta organización, según el sindicato, recibe anualmente fabulosas cantidades de dinero, de las cuales piden rendición de cuentas para descubrir los manejos e inversiones. Agregan que se ha formado un superestrado con cuyo instrumento amenazan al pueblo y al Gobierno cuando así lo desean.

El sindicato Antofagasta añade que actualmente "la Federación de Choferes está pretendiendo una alza de tarifas del servicio público en un 50 por cien, aspecto que se halla perfectamente planeado para el presente mes de enero".

La denuncia elevada al Ministro de Estado contiene los siguientes nueve puntos:

1º.- La Federación de Propietarios" 1º de Mayo de La Paz" ha conseguido en 1972 la liberación de impuestos para vehículos importados por propietarios exclusivamente en la cantidad de SETECIENTOS (700.-) denuncia concretada por el Ex Ministro de Trabajo Dr. Ciro Humboldt Barrero y Ministro de Finanzas de la época.

2º.- Tiene y administra la subvención de la gasolina, a razón de $b. 75.00 diarios por colectivo, mensual 2.250.00 y para la cantidad de dos mil colectivos que tiene La Paz le significa al Estado la suma de pesos bolivianos 4.500.000 mensual.

3º.- Reciben la participación del 2% global del valor de venta de gasolina en todo el territorio de la República.

4º.- Participa del 60% sobre la cobranza de Hojas de Ruta que pagan todos los vehículos de Servicio Público y privado.

5º.- Reciben $b. 2.oo sobre cada papeleta de Inspección de todos los vehículos, incluso oficiales, donde se llega a la conclusión que el Estado paga a los propietarios de Vehículos, concretamente a los inversionistas y monopolistas del transporte Nacional.

6º.- Cobran $b. 5.000.oo a 12.OOO.oo como ingreso de vehículos a las diferentes líneas de servicio publico, para que este nuevo propietario pueda gozar de las prebendas que han conseguido en contra de la ley.

7º.- Cobran $b. 30.00 a 100.00 por cada viaje que hace un vehículo particular no sindicalizado, igualmente de $b. 50.oo a 100.oo al chofer profesional que no se halle sindicalizado en sus registros.

8º.- Imponen el pago de $b. 500.oo a 1.500.oo a cada chofer asalariado para tener derecho a trabajar (se compra el derecho al trabajo)

9º.- Y como colmo de males el impuesto que pagan estos nuevos pulpos al Estado como IMPUESTO UNICO ANUAL es del 2%, lo que significa una aberración para estos ricos y despiadados monopolistas

Ultimas instrucciones para exámenes de habilitación

La Dirección Distrital de Educación Urbana, mediante un comunicado ha hecho conocer las últimas instrucciones para los exámenes de habilitación (después) que se iniciarán mañana.

En el comunicado se afirma que estando en etapa de revisión y reajuste el nuevo proyecto de sistema de evaluación se ha determinado que los estudiantes que hubieran obtenido promedios de 3.5 (tres cinco) a 2.6 (dos seis) están habilitados para presentarse a estos exámenes, teniendo en cuenta los siguientes aspectos:

a) Los alumnos del Nivel Medio (1º, 2º, 3º y 4º grados) que tengan 3,5 (tres cinco) a 2,5 (dos, cinco) en cualquier número de asignaturas podrán presentarse a estas Pruebas de Habilitación.

b) Los alumnos que tuviesen de 2.4 (dos, cuatro) a 1 (uno) de promedio final en una sola asignatura pueden presentarse a dichas pruebas.

c) Los alumnos que en las pruebas de habilitación hubiesen obtenido un promedio inferior a 3,6 (tres, seis) en una sola asignatura, promediando con su calificación final, pierden el año.

Se añade que para tener derecho a estos exámenes los estudiantes deben recabar la papeleta valorada expedida por la Caja Complementaria de Seguridad del Magisterio Fiscal. Las pruebas se realizaran impostergablemente desde mañana hasta el once del presente mes, de acuerdo a los roles establecidos por cada director de establecimiento, quienes deberán posteriormente presentar los boletines de las pruebas consignando el promedio anual, promedio de desquite, y promedio de promoción.

Finalmente el comunicado dice: Los estudiantes que no se presenten a estos exámenes en la fecha indicada, serán sancionados con la pérdida del año.

Fabriles pedirán tierras en Chapare

COCHABAMBA, PRESENCIA.- Los trabajadores fabriles de Cochabamba insistirán una Colonia de Vacaciones en la zona del Chapare Tropical.

Para concretar la compra de tierras viajó a esa región una comisión de la Confederación de Trabajadores Fabriles de Bolivia y de la Federación Departamental para realizar una inspección y concretar la adquisición de terrenos.

PRESENCIA

MOLIENDA DE QUINUA.- El Ministro de Agricultura, arriba, recibe explicación del procedimiento que se emplea en la molienda de la quinua. Abajo, el Gerente de la empresa Ferrari Ghezzi, da pormenores sobre las instalaciones en las que se realiza la molienda industrial de la quinua. (Foto PRESENCIA).-

Presidente de la Corte

El Gobierno puede mejorar mucho la administración de justicia

"He abogado permanentemente por la independencia del Poder Judicial", dijo ayer el Dr. Modesto Burgoa Vera, Presidente de la Corte Superior del Distrito de La Paz a tiempo de manifestar su acuerdo con la expresado por el Dr. Hernán Ayala Mercado, Presidente de la Corte Suprema de Justicia en ocasión del comienzo de las labores judiciales del país.

El Dr. Burgoa Vera enfatizó la importancia de la independencia de la judicatura de toda influencia extraña y señaló que el Gobierno puede hacer mucho en ese orden.

También se refirió a la probidad y a la idoneidad de los magistrados, virtudes, a las que añadió el Ministro del Interior en la ciudad de Sucre, durante la ceremonia de inauguración del año judicial 1974.

Dijo el Presidente de la Corte de La Paz que el aspecto económico dentro del Poder Judicial es fundamental para lograr un equipo ideal de jueces. Se lamentó de lo exigue de los sueldos que perciben los magistrados, de manera que los abogados que aceptan un cargo judicial lo hacen a sabiendas de las limitaciones económicas. Informó que un Juez de Partido, que está por encima del Juez Instructor en jerarquía, gana alrededor de $b. 3.000.- cuando existen cargos de Secretaría en la administración pública remunerados con sumas mayores que la señalada.

Hizo notar que el Supremo Gobierno, a través del Ministerio del Interior, puede mejorar sustancialmente la situación actual de la judicatura incrementando el presupuesto que ahora es del orden de $b. 22.000.000 al año, notar que el Supremo Gobierno, a través del Ministerio del Interior, puede mejorar sustancialmente la situación actual de la judicatura incrementando el presupuesto que ahora es del orden de $b. 22.000.000 al año, más un ingreso aproximado de $b. 4.000.000 al año por multas, actividades y venta de algún material como carátulas, Hizo hincapie en que tal presupuesto es de todo punto insuficiente para la atención adecuada de los servicios. Para citar algunos de los ítems, señaló el correspondiente a gastos de viaje a las provincias en labores de inspección que en el presupuesto figura con la suma de $b. 400.

Además de la importancia capital que significa el incremento de honorarios de los magistrados, dijo el Dr. Burgoa que es asimismo urgente asegurar la carrera judicial, consecuencia de una mejoría de emolumentos y de calidad humana en los juzgados.

JUEZ CUESTIONADO

Con relación al problema suscitado respecto del nombramiento del abogado Ernesto Sossa Valdiviezo, el Dr. Modesto Burgoa informó que la Corte del Distrito lo puso en terna por cuanto reunía las condiciones establecidas por las leyes.

Finalmente señaló que existen agudos problemas de todo orden en las actividades judiciales. Hizo mención a la inadecuado del local, donde funcionan los juzgados de La Paz. Se hicieron muchas obras, dijo, pero son insuficientes. Recordó que el edificio denominado Palacio de Justicia fue construido para que funcionen menos de diez juzgados y en la actualidad "hacemos" funcionar veintidós. En este punto aseguró el Presidente de la Corte que ese número es del todo escaso "Se requieren por lo menos diez juzgados más", enfatizó.

"Hay que estar detrás de la "cortina de papel sellado", dijo, para ver a que extremos llega ! lo exiguo de recursos.

CONFERENCIAS DE LOS TESTIGOS DE JEHOVA

Entre el 16 y 20 del presente mes de enero, varias capitales y ciudades americanas serán escenarios de la conferencia denominada "Victoria Divina", que viene siendo organizada por los Testigos de Jehová. Se explicó que este programa ya fue cumplido en México, donde habían sido ordenados 5.900 nuevos Ministros de este credo religioso.

La conferencia será celebrada en Caracas, Sao Paulo, Asunción, Montevideo, Buenos Aires, Córdoba, Santiago, Lima, Quito, Bogotá y La Paz.

Julio Stolkowski, director de los preparativos de la conferencia aquí en La Paz, indicó que será una oportunidad para guiar a los cristianos hacia una mejor preparación. Agregó que "en este tiempo en que las Potencias no cesan en sus grandes preparativos bélicos y se acrecienta la escasez de alimentos, es necesario fortalecer el espíritu como lo mandó Jehová Dios".

Estudio para instalación de estación de comunicaciones

Un grupo de especialistas de la Empresa Nacional de Telecomunicaciones (ENTEL), ha elaborado un estudio para la instalación de una estación terrena de comunicaciones, vía satélite, que podría ser un excelente complemento para el plan de micro-ondas en la red troncal del territorio.

El grupo de técnicos nacionales fue asesorado por el Ing. Uldarico Posada, de la Unión Internacional de Telecomunicaciones.

La elaboración del estudio para la instalación de la estación terrena de comunicaciones, permitió a ENTEL ahorrar 200 mil dólares que habrían sido gastados si se hubiera encargado el trabajo a una empresa extranjera, como inicialmente se pensaba.

Según una información difundida por ENTEL, la construcción de la citada estación para las comunicaciones internacionales vía satélite, permitirá al país y a la empresa estatal superar la dependencia con relación a algunas naciones vecinas.

En la actualidad ENTEL, para sus comunicaciones con el exterior, especialmente con ultramar requiere del apoyo de las estaciones terrenas de Argentina, Chile, Perú.

Cuando ENTEL utiliza los servicios de comunicaciones de compañías extranjeras para sus contactos con el exterior, debe pagar el 50 por ciento del costo del tráfico, además de un 30 por ciento por el servicio de las estaciones terrenas.

El estudio técnico-económico será entregado esta semana al Ministro de Transportes y Comunicaciones, Ambrosio García.

El grupo de técnicos concluyó la labor que le encomendó la dirección de ENTEL el pasado 31 de diciembre

MICROHONDAS

La empresa británica, General Electric, comenzará en breve la instalación del sistema de micro-ondas en la red troncal de comunicaciones.

Los técnicos de la citada empresa implementarán los equipos necesarios en once estaciones repetidoras, que van desde Copacabana hasta la ciudad de Santa Cruz, segun establece el proyecto.

El sistema de micro-ondas contará con 960 canales simultáneos que permitirán las comunicaciones por teléfono, telex, telegrafía y transmisión de datos para computadores.

Con el fin de renovar totalmente el sistema de comunicaciones en la red troncal, que abarca las ciudades de La Paz, Oruro, Cochabamba y Santa Cruz, en estas capitales de departamento se acelerán los trabajos de construcción de los edificios terminales para la recepcion y difusión de las comunicaciones.

En las demás regiones del país, las comunicaciones serán mejoradas con la instalación de equipos de alta frecuencia.

CNSS EXPLICA FORMA DE ADQUIRIR MEDICAMENTOS

El Departamento de Relaciones Públicas de la Caja Nacional de Seguridad Social hizo saber que las convocatorias para la adquisición de medicamentos con destino al aprovisionamiento de centros hospitalarios de su dependencia "están encaminadas por el Consejo Directivo de la Institución, presidido por el Director del Instituto Boliviano de Seguridad Social".

Esta información aclara una publicación periodística local en la que se da cuenta de irregularidades cometidas en la adquisición de medicamentos por parte de la CNSS. De manera concreta la publicación mencionaba el caso de una licitación que debía ser atendida por firmas productoras nacionales, pero que "había sido adjudicada a una empresa argentina sin respuesta en la región y que el lote de medicamentos no fue registrado como corresponde".

La aclaración de la Caja Nacional está complementada con la afirmación de que las Juntas de Almacenes son las que califican las mejores propuestas que se presentan ante las convocatorias que se hacen, con participación directa del Fiscal de Gobierno y el Interventor de la Contraloría.

En relación a la adjudicación que se le sindica haber hecho en favor de una empresa argentina, la versión de la CNSS es que: "La convocatoria a la licitación N° 4 se viene considerando lo más conveniente y, se actuará defendiendo los intereses económicos de la CNSS, como corresponde en cada caso".

En Oruro

En fábrica Ferrari Ghezzi se inici... la molienda industrial de la quín...

ORURO 5 (PRESENCIA).- En una ceremonia que revistió gran trascendencia, hoy al medio día (ayer), se dio comienzo oficialmente a la molienda industrial de la quinua producto que, mezclado en un 5 por ciento con la harina de trigo, servirá para la elaboración de pan en todo el país.

En la práctica, desde hace algunos días, la población de Oruro, aunque en cantidades limitadas, estuvo ya consumiendo pan con un 5 por ciento de contenido de quinua, así como diversas pastas (fideos) y galletas.

La inauguración de la molienda industrial de este cereal altiplánico, estuvo a cargo del Ministro de Asuntos Campesinos y Agricultura, Coronel Alberto Natusch Busch, a quien acompañó hasta esta ciudad, una nutrida comitiva compuesta por altos funcionarios de ese despacho, entre ellos el Director General de Agricultura, Grover Barja Berrios; el Gerente General del Instituto Nacional del Trigo, Juan Zenteno, así como representantes de USAID. En representación de las autoridades locales estuvieron el Comandante interino de la Segunda División de Ejército, coronel Hernán Terrazas, y el Alcalde Municipal, Hipólito Morejón.

VENTAJAS DE LA QUINUA

José Fernández Rodríguez, Director distrital de las oficinas del Ministerio de Agricultura, al dar comienzo al acto, señaló que, actualmente, se tiene una existencia de 10 mil quintales de quinua, para llevar adelante la molienda industrial. Afirmó que la elaboración de harina de ese cereal y su mezcla con trigo, era el esfuerzo de seis meses de intenso trabajo, durante los que se tuvo que vencer una serie de dificultades, que estuvieron a punto de desanimar a los técnicos, en más de una ocasión.

Explicó que la mezcla de quinua y trigo para la elaboración de pan, proporcionaría a la población un producto alimenticio de bondades nutritivas excepcionales. Recalcó que, además, otros subproductos de la quinua, como la saponina, serían también industrializados para la fabricación de jabones.

Puso especial énfasis en señalar que el resultado satisfactorio a que se llegó, en la integración de la harina de quinua y trigo, se debió principalmente, a la firma Ferrari-Ghezzi, cuyos molinos, por su capacidad y tecnología, serán las encargadas en el país de producir esa materia prima para la elaboración de pan.

Fernández Rodríguez también dijo que, de hoy en adelante, se abrían perspectivas insospechadas para el agricultor altiplánico, cuyo nivel económico y social podrán experimentar un alza extraordinario, ya que toda su producción de quinua, será absorbida, a precio justo.

MEJOR ALIMENTO Y MENOS DIVISAS

Al inaugurar la molienda industrial de la quinua, el Ministro de Agricultura, afirmó que lo hacía enormemente complacido, en representación del Presidente de la República, que está empeñado en dotar de cantidades suficientes a la población, de un alimento básico y ancestral como es la quinua, añadida a la harina de trigo para dar pan nutritivo a Bolivia.

Agregó que en este año contaba con la decidida colaboración de la molinera nacional, particularmente de la firma Ferrari-Ghezzi, que sin recurrir a préstamos, con la tecnología y el esfuerzo de sus trabajadores, ha dotado de una industria como la que queremos tener en nuestro país".

El coronel Natusch Busch, expresó que además de proporcionarse un alimento de alto poder nutritivo a la población, con la molienda de quinua, se evitará el drenaje de divisas que significa comprar en el exterior harina de trigo, cuyo volumen, aunque en cantidad pequeña por ahora, disminuirá paulatinamente.

De manera vehemente, el dignatario de Estado, aseguró que, en el futuro "ningún quintal de quinua producido por los campesinos, quedará sin ser comercializado". Aseguró a los agricultores mercado seguro y precio justo. Se les pagará a 100 pesos bolivianos el quintal.

Finalizó indicando que el momento era adecuado para recordar al coronel Gualberto Villarroel, quien dio los primeros pasos hace 30 años para hacer comprender el valor alimenticio de la quinua y dia... incorporación a la dieta... de los bolivianos. Tambi... agradeció a "los U... tesamericanos, como a... versidad de Utah, que la... hace años ayudan en los pla... agrícolas del país".

UN PASO AL PROGRESO

En representación de... empresa Ferrari-Ghezzi, ha... su Subgerente, Armand... Ferrari, quien dijo: "Nos... contramos reunidos... comenzar oficialmente... molienda industrial de... quinua, que creemos ... primera en este género ... mundo, culminando así ... serie de pruebas y de ... incansable de muchos mes... sin contar con el apoyo de ... nología específica, ni ... bliografía al respecto. El des... tenemos la experiencia ... verviente y nuestra experien... que fue apoyada acertadamente ... por nuestro técnico ... Ing. Leonardo Yanseweski ... hacen que hoy demos un pa... más hacia el progreso".

Agregó: "Contando con ... vuestro apoyo, distinguidos ... tadores Ministros, continuaremos ... la molienda de la quinua, ... contrándonos satisfechos de ... haber aportado con un grano ... arena al engrandecimiento ... nuestra Patria y trataremos, ... esta forma, de colocar ... vamente a Oruro, como pione... en el progreso industrial".

Pretenden mejorar servicios de navegación por vía fluvial

Los propietarios de embarcaciones que prestan servicio de navegación, por vía fluvial se reunieron recientemente en Guayaramerín para fundar "la Asociación de Empresarios Fluviales", cuyo objeto principal, según se afirmó, será el de mejorar la eficiencia y seguridad de este medio de transporte por los ríos Ichilo, Mamoré y Yacuma, en el oriente boliviano.

A tiempo de dar cuenta de la constitución de su directorio provisional, encabezado por Juan Villazón Terán, se citó además entre los objetivos y finalidades que persigue la asociación: la adquisición de un equipo completo de salvamento. cuya necesidad se ha puesto de manifiesto en más de una oportunidad, para socorrer a barcos que sufren averías y aun naufragios. Se estudió también la posibilidad de equipar a las embarcaciones con radio transmisores y receptores, con instalaciones centrales en Trinidad, Guayaramerín y Puerto Villarroel. Se planea, por otra parte, la instalación de pequeños astilleros, donde efectuar la reparación de las naves.

Otro aspecto importante que persigue la Asociación de propietarios de embarcaciones de servicio fluvial, es la de planificar en coordinación con la Fuerza Naval una periódica limpieza y mejoramiento de las vías fluviales.

El directorio de los empresarios fluviales está constituido por: Joaquín Velarde, Walter Crespo, Walter Cronembold, Carlos Pinto, Gustavo Peredo, Jaime Navia, Walter Justiniano, Angel Estrada, José Aguilar, Lucio Larrea, Carlos Alvarez, Oscar Mo... donado, Víctor Urioste, B... Luis Velasco, Panfilo Cabrera Cecilio Soliz.

Gremiales insisten en su pedido a la Alcaldía de La Paz

Los dirigentes de la C... federación de Trabajadores Gremiales, a través de una carta dirigida al Oficial Mayor de la Alcaldía de La Paz, insistieron en su pedido del 50 por ciento de los fondos recaudados por concepto de impuestos a los comercian... que participan de las ferias ... Navidad y Alasita.

La solicitud fue reiterada ... la Alcaldía, después de ... Oficial Mayor, contestó ... la Comuna no puede dispon... esos fondos.

Los dirigentes, en ... segunda carta de peti... expresaron que en el dec... supremo 5472 del 8 de agosto ... 1956, se señala que las Alcald... de las capitales de ... tamentales fijarán una ... vención anual a las ... anizaciones matrices ... gremiales para la adquisición ... sedes sociales.

Los dirigentes de la C... federación de Gremiales sol... tron el 50 por ciento de ... recaudaciones que hace ... Alcaldía en las Ferias de Na... dad y Alasita para la cons... vación de su sede social ... sufragar los gastos de la ... ganización matriz.

La carta dirigida al Ofi... Mayor está rubricada por Fe... Lafuente, Secretario Ejecu... de la Confederación.

YPFB envió a Tarija $b. 1.224.105,34

Yacimientos Petrolíferos Fiscales Bolivianos ... pasado 28 de diciembre ... remesó al Comité de Obras ... Públicas y Desarrollo ... departamento de Tarija la ... suma de $b. 1.224.105,34 ... valentes a $us. 204.05 ... por concepto de liquidación ... del saldo de regalías del ... por ciento hasta el 30 de no... viembre de 1973.

Tarija percibe ... regalías en ... las producciones ... troleo de los campos ... Bermejo, Sanda... Caigua. Esta última ... tructura entró en fase de ... explotación en noviembre ... pasado y ha incrementado ... considerablemente ... regalías departamentales.

Uyuni contará con moderno mercado

La Ciudad de Uyuni, capital de la Provincia Quijarro del Departamento de Potosí, contará con un moderno mercado de abasto

El Alcalde de aquel distrito, Eduardo Gutiérrez S., en ... dirigida a este matutino, ... que su despacho está ... diendo a tomar las ... necesarias para facilitar ... construcción del aludido ... vicio público para la ... de Uyuni. Dentro de ... propósitos, se emitió ... Resolución Municipal ... poniendo la expropiación ... terrenos con una superficie ... 6.831 metros cuadrados, ... tenecientes a la Corporación ... Minera de Bolivia. Esta ... pertenecía a la ex-compañía ... Huanchaca-Bolivia y está ubi... da en el manzano número cua... de la ciudad de Uyuni, ... entre las Avenidas Ferroviaria ... y Potosí.

La Corporación Minera ... Bolivia tenía un plazo, ... días, que fenecía ayer, ... presentar los títulos de ... dad que le permitan el ... pago ... el inmueble referido.

AUGE ESPECULATIVO EN LOS DISTRITOS MINEROS

HUANUNI, 4 (PRESENCIA).- Es preciso hacer notar que en este distrito como tambien en los distritos de Catavi, Siglo XX y Llallagua la ocultación, especulación y falta de azúcar, harina para la elaboración de pan, carne, que se vende por encima de los precios consignados, la carencia de manteca, el fósforo, que generalmente se vende a 1.00 $b. y el constante alza de precios en los artículos de primera necesidad está ocasionando las protestas justas de las amas de casa, quienes culpan a los comerciantes inescrupulosos y al gobierno de la actual situación por la que se atraviesa.

De no regularizarse el envío de por lo menos azúcar, harina, manteca y carne a estos distritos en los próximos días podría existir reacciones tanto de los trabajadores mineros.

Ampliado médico nacional discute planteamientos de tipo económico

Un ampliado médico nacional, en el que se cuentan representaciones de todas las filiales del Colegio Médico de Bolivia y de empresas estatales y paraestatales, inició ayer en La Paz deliberaciones para considerar los planteamientos que sobre mejoras económicas a su sector profesional harán a las autoridades del gobierno.

El Dr. Santiago Medeiros, Presidente del Colegio Médico de Bolivia, entidad auspiciadora del ampliado, manifestó que la reunión busca solucionar el problema económico que también aflige a los médicos del país.

Sostuvo que "es una apariencia aquello de que los médicos gozan de bonanza económica", ya que se ha establecido que de los dos mil profesionales que hay en el país, un 15% cuenta con clínicas o consultorios, pero que incluso en estos casos, la situación de bonanza es irreal. El 85% restante se gana la vida como empleados de empresas particulares, estatales o semiestatales.

Estos últimos, dijo, más agudamente los problemas que confrontan los otros sectores profesionales, con la agravante añadió- de que la profesión médica "ha sufrido postergaciones injustificadas, que ahora es necesario enmendarlas".

LOS DEBATES

Los debates han sido amplios, y han trasluc... dos posiciones. Una se refiere a aceptar la propuesta que hizo la Caja Nacional de Seguridad Social de que el aumento sea de 800 pesos hora/mes. La otra posición defiende que ese aumento sea de 1.500 pesos hora/mes, como mínimo.

De acuerdo a disposiciones legales, el funcionario médico gana actualmente 500 pesos hora/mes, de donde resulta que el que está a medio tiempo no gana más de 1.500 pesos y el que lo está a tiempo completo apenas llega a duplicar la cifra citada.

Estas posiciones contrapuestas motivaron que muchos delegados hayan considerado como "peligroso" para que se produzca una escisión, debido a que la situación de los médicos de la CNSS no alcanza a aquellos que prestan servicios en otros sectores o entidades.

—CONDECORACIONES.- El coronel Ernesto Camacho Hurtado, Jefe del Departamento I-Personal del Estado Mayor de la Fuerza Aérea, impuso las condecoraciones del "Mérito Aeronáutico a los Agregados Aéreos de la Embajada Argentina en el Círculo Italiano. El Comodoro país Velio González, de la Argentina, y el Coronel USAF. Tom M. Skillman, de Estados Unidos, recibieron la distinción de la Fuerza Aérea Boliviana. Arriba, una escena del acto que culminó con un agasajo a ambos militares. A la recepción también asistieron el General Oscar Adriázola Valda, Comandante de la Fuerza Aérea, el Jefe de Estado Mayor, Cnl. Luis García Pereira, jefes de departamento y en calidad de invitados especiales, el Encargado de Negocios de la República de Argentina, Marcelino Chuburu Lastra, el Embajador de Estados Unidos, William Stdman, Agregados Aeronáuticos y militares acreditados en nuestro país.

—CUARTO CENTENARIO DE COCHABAMBA.- El Presidente de la República, acompañado por su esposa y el Canciller Alberto Guzmán Soriano, se trasladó a Cochabamba para realzar los festejos del Cuarto Centenario del hermano Departamento. La sesión de honor se realizó en el Palacio de la Cultura, oportunidad en la cual el Gral. Banzer hizo importantes anuncios sobre el desarrollo de Cochabamba. Ayer en la mañana, el Primer Mandatario permaneció en Cochabamba sosteniendo reuniones con autoridades departamentales. En la tarde a las 16 y 30 llegó a esta ciudad. En la fotografía, el Presidente Banzer pronunciando su mensaje al pueblo de Cochabamba. Integran la testera (de izq. a derecha) el Rector de la UMSS, Prefecto, el Canciller, la Primera Dama, el Alcalde y Mons. Armando Gutiérrez, Obispo de la Diócesis.

Pese a los anuncios

Continúa la especulación y la ocultación de artículos

-Intendente pide cooperación del pueblo -

La planificación de medidas, a nivel de ministros, para cortar la especulación en los precios y la ocultación de artículos primordiales de consumo, en la práctica no tuvo ningún efecto, ya que ayer, igual que en semanas anteriores, se advirtió la ausencia de controles en los mercados y la imposición de precios caprichosos por parte de las vendedoras. La total escasez de aceite, manteca, fideos, azúcar, harina y otros productos, continúa en forma aguda, provocando todo ello creciente descontento en el pueblo, que tiene que soportar ahora, nuevamente, sensible baja en la oferta del café.

La Comisión Interministerial creada el viernes, para encarar la crisis de alimentos, anunció la adopción de medidas para normalizar una situación que fue calificada de artificial y provocada solamente por el afán de lucro de algunos comerciantes. Esas medidas, según anunció el Ministro de Información, debían ser puestas en vigencia en forma inmediata y debían alcanzar todos los niveles de un proceso de regulación de precios, control sobre los comerciantes, investigación sobre el tráfico oculto de artículos e imposición de sanciones a especuladores y agiotistas, para los cuales se anunció la pena de cárcel.

El anuncio sobre una movilización total de la Policía Nacional para controlar precios y la distribución de harina, quedó también sin realización, ya que ayer hubo ausencia de efectivos -oficiales y tropa- de la Guardia Nacional en los mercados públicos, advirtiéndose, asimismo, que la escasez de pan continúa en toda la ciudad. La situación empeoró, ya que en los lugares habituales de venta de empanadas conocidas como "llauchas", que para mucha gente sirve de desayuno, hubo carencia casi absoluta de ellas. El fenómeno se produce pese a la afirmación de que la distribución de harina a los hornos de panificación, a través de sindicatos y cooperativas, es regular y en las mismas cantidades de meses anteriores.

PERPLEJIDAD DE UNA AUTORIDAD

En momentos en que ordenaba la verificación de una denuncia sobre ocultación de azúcar en un depósito clandestino, el Intendente Municipal, Wálter Robles, expresó a PRESENCIA su desconcierto ante la inexistencia de algunos artículos y productos en plaza. Señaló que la Policía Urbana se halla movilizada y trabaja doblando horas de labor. Dijo que las batidas efectuadas por el personal de su dependencia para descubrir depósitos clandestinos, si bien tuvieron éxito en un comienzo, ahora ya no encuentran mercadería acumulada en almacenes ocultos.

Señaló que, en su concepto, la ocultación de artículos tiene raíces más profundas que el simple acaparamiento de ellos por parte de pequeños revendedores y comerciantes. Admitió también que dispone de personal reducido para que los controles que ha establecido en mercados y sectores comerciales, puedan abarcar a todos ellos.

DISTRIBUCION DE AZUCAR

Informó que el sistema de distribución de azúcar a zonas periféricas, tanto para facilitar su adquisición por esas poblaciones como para evitar que ellas se concentren en el radio céntrico de la ciudad y creen desórdenes, ha tenido éxito inicial. Afirmó que la distribución fue normal y ordenada, aunque lamentó que algunos elementos, tal vez con intereses inconfesables, asaltaran los camiones que el viernes se dirigían a El Alto. El tumulto obligó a que fuerzas militares intervinieran para poner orden.

Anunció también que estudia un plan de distribución de artículos en el centro de la ciudad, a fin de neutralizar la acción de los especuladores y agiotistas.

LLAMADO AL PUEBLO

El Intendente Robles hizo un llamado al pueblo para que denuncie todo acto de ocultación de artículos, ya que, según dijo, la acción de las autoridades no es suficiente para un efectivo control. Anunció que los denunciantes serán gratificados con el 50 por ciento de la multa que se imponga a los comerciantes que tengan depósitos ocultos.

Para tal fin, dijo que la Policía Urbana funcionará las 24 horas del día y que las denuncias deberán ser hechas al teléfono 26640 o a su propio despacho.

Pidió también que las amas de casa denuncien los casos de especulación, tanto en mercados como en tiendas de abarrotes, y que sólo en esa forma podrá alcanzar efectividad en la campaña emprendida contra el agio y la especulación.

BATIDA POLICIAL

Un operativo policial, en el que intervinieron efectivos de la Guardia Nacional y de la DIN, se realizó anoche para decomisar harina de pastelerías y otros establecimientos de panificación. La batida alcanzó éxito por el decomiso de una gran partida de harina que debía ser empleada en la elaboración de pan especial.

Sin embargo, en algunos establecimientos se exhibieron documentos de importación de harina, no obstante de lo cual las partidas fueron retiradas para su distribución a los hornos donde se elabora pan de batalla.

El operativo de la Guardia Nacional tuvo por fin establecer depósitos clandestinos, varios de los cuales fueron ubicados y en los que las autoridades encontraron no sólo harina, sino también aceite, manteca y otros productos.

Al cabo de dos horas, la Policía se incautó de 173 bolsas de harina. Este amanecer continuaba la batida y, según anticiparon las autoridades, se esperaba capturar, además, a principales elementos responsables de la crítica situación provocada por la escasez de subsistencias.

racasó proyecto de inversión de $us. 100 millones en minería

Corporación Minera de ia fracasó en su propósito ncretar la inversión de 100 nes de dólares, que debían prestados por la United lopment Incorporated de , para el desarrollo y tación de amplias zonas ras del suroeste del país, das en las provincias Lípez Departamento de Potosí.

información fue lograda PRESENCIA en fuentes de minería estatal.

gún esas fuentes, el ecto fracasó debido a que el orcio de capitales in- acionales, con sede en Tel (Israel), pretendía apro- arse de estudios y pros- ciones anteriormente lizadas y explotar yacimientos mineros ya conocidos, desvirtuando el espíritu del convenio suscrito en La Paz el 18 de agosto de 1972.

"Se evitó que se repitiera la historia de Matilde", expresó nuestro informante.

Aunque no se canceló la vigencia de la carta de intenciones que fue suscrita en La Paz en la fecha antes citada, los inversores ante las observaciones puestas por la minería estatal rápidamente dejaron de poner atención al plan, pese a que en el documento rubricado entre los representantes de Comibol y United Development Inc. se estableció un calendario de ejecuciones que, al final de cuentas, no fue cumplido.

ANTECEDENTES

El 19 de agosto de 1972 se suscribió una carta de intenciones entre el entonces gerente general de Comibol y representantes de United Development Inc., para la prospección y desarrollo de los yacimientos mineros ubicados en las regiones de María Luisa, Cobrizos, Puntillas, Linares, Aguilar, Bonete y San Antonio de Lípez, donde se sabe existen apreciables reservas de plata, zinc, plomo y otros.

El propósito de la carta de intenciones era el de elaborar estudios de factibilidad en cada uno de los yacimientos localizados en las zonas antes citadas, para ver si su explotación es rentable o no.

Si se hubiera concretado el proyecto se habrían invertido alrededor de 100 millones de dólares, creando virtualmente un polo de desarrollo junto a la frontera con Chile, en el suroeste del territorio nacional.

Para encarar el ambicioso proyecto, tal como por entonces se había calificado en Comibol, se estableció un calendario de realizaciones, cuyas partes destacadas son las siguientes:

-Dentro de los 100 primeros días, entrega por parte de Comibol de todos los antecedentes y estudios parciales sobre las zonas de operación.

-Compromiso de United Development Inc. de realizar con sus propios fondos y personas los estudios de pre y factibilidad.

-Revisión de los estudios elaborados por parte de Comibol; devolución de los mismos a los 60 días de su recepción a United Developement.

-Elaboración de los planes específicos para la explotación de cada uno de los yacimientos detectados.

-Constitución de contratos mixtos para la explotación de cada zona estudiada.

El calendario fue cumplido hasta su segunda parte, pues ya entonces los representantes de la empresa israelí expresaron su interés de llegar a acuerdos para la explotación de los yacimientos que ya estaban detectados antes de la elaboración de los estudios.

Ante este pedido, la minería estatal observó que iba contra el espíritu de la carta de intenciones. A partir de entonces comenzó a declinar el interés de United Developement hasta fracasar virtualmente el plan.

Mediante decretos ratificaron dos convenios internacionales

En la última reunión de gabinete, el gobierno del Presidente Banzer ha ratificado los convenios internacionales, relativos al café y a OLADE.

El primer decreto expresa que el Consejo Internacional del Café ha prorrogado el convenio de 1968 hasta el 30 de septiembre de 1975, a fin de disponer de tiempo para negociar uno nuevo. Anota que siendo Bolivia país exportador y parte contratante del mencionado organismo internacional, aprueba y ratifica la adhesión a la prórroga del convenio de 1968 hasta el 30 de septiembre de 1975.

O.L.A.D.E.

El otro decreto, aprobado por gabinete, expresa que en fecha 2 de noviembre de 1973, la III reunión de Ministros de Energía y Petróleo realizada en Lima, ha determinado la organización de OLADE (Organización Latinoamericana de Energía) que por ser conveniente al interés de la Nación se ratifica el convenio que establece esa organización. Faculta al Ministro de Relaciones Exteriores depositar el instrumento de Ratificación en el Ministerio de RR.EE. de la República del Ecuador.

OTRAS DISPOSICIONES

También por decreto se autorizó a YPFB transferir el terreno de su propiedad ubicado en la calle Reyes Ortíz de esta ciudad, con una extensión de 575.68 metros cuadrados, para la Federación Sindical de Trabajadores Petroleros de Bolivia. Agrega que esta organización levantará un edificio con destino a su sede social. Anota que esta transferencia deberá compensar a la que realizará la Federación de Petroleros en favor de YPFB de dos plantas en propiedad horizontal en el edificio a construirse.

Falangistas preguntan si YPFB observa art. 25 de Carta Magna

Los extranjeros no pueden poseer propiedad alguna ni realizar explotación de recursos dentro de los 50 kilómetros de nuestras fronteras, según una prescripción constitucional, la cual ha sido invocada por los falangistas Bernardino Bilbao Rioja, David Añez Pedraza y Franz Tezanos Pinto, para preguntar si las concesiones de operación pactadas por YPFB con consorcios extranjeros, comprenden o abarcan algunas zonas fronterizas.

Tal pregunta la hacen dentro de la campaña abierta en defensa del petróleo y gas bolivianos, señalando que es el Código Davenport "elaborado por encargo de las empresas petroleras" es lesivo para el país y su promulgación fue lograda mediante una persecución desatada en la época en que fue aprobada, para impedir un debate y toda forma de discrepancia con la Ley.

Los tres falangistas señalan que el petróleo y el gas son principales recursos energéticos y factores básicos del desarrollo económico y que debe, por tanto, ser defendido y no negociado. "Estimamos muy dudoso que una política desnacionalizadora de los hidrocarburos pueda mejorar las condiciones en que el Estado realiza la explotación de la riqueza petrolífera nacional, porque el monopolio estatal es la única forma de poner atajo a la penetración de los intereses foráneos", expresa su declaración.

Afirman que el problema del petróleo no es problema aislado, sino que forma parte del cuadro económico general del país, añadiendo que hay recursos y materias que no deben estar en poder del interés particular extranjero.

Añade que en materia de hidrocarburos, los países productores han planteado la necesidad de defender sus riquezas frente a los consorcios financieros.

Finalizan expresando que para salir del estancamiento y atraso, no deben enajenarse las riquezas.

Red eléctrica de Tarija llega al sector periférico

TARIJA, 4 (PRESENCIA).- Servicios Eléctricos de Tarija, (SETAR S.A.), ha iniciado los trabajos de ampliación de la red de suministro de energía a los barrios suburbanos de esta ciudad, efecto para el cual ha destinado una partida inicial de $b. 160.000.

Dentro de este plan, SETAR S.A. está ejecutando el tendido de la red de alta tensión a Villa Busch, sobre la márgen derecha del río Guadalquivir, con el fin de proveer de corriente a aproximadamente cien familias, con destino a servicios domésticos e industrial, más alumbrado público. Se estima que la demanda de esta zona ascenderá aproximadamente a cien kilowatios.

Mario Kiseng, Gerente de Servicios Eléctricos de Tarija S.A. expresó que en la gestión 1973 se ha establecido en esta capital un incremento del 10% en el consumo de enrgía y que la empresa a su cargo se propone ampliar el suministro de corriente eléctrica a todos los barrios suburbanos. Por otra parte, manifestó que en 1974 se iniciarán los trabajos para llevar a cabo el proyecto de electrificàción rural en este Departamento que será financiado con una partida de $us. 2.600.000 proveniente del crédito de USAID.

Abogados orureños piden espeto a la ley por los obernantes y gobernados

URO, 5 (PRESENCIA).- unta Ejecutiva del Colegio bogados de Oruro, en su aje emitido con motivo del Nuevo, hace votos porque "sea de respeto y sometimiento a la ley", por go- antes y gobernados.

mensaje, firmado por los ados Hugo Santillán co, Hugo Salvatierra to, Wilfredo Forest Muñoz eófilo Terrazas Araujo, esa en sus partes prin- es lo siguiente:

a organización profesional gio de Abogados de Oruro, ple su misión orientadora y ora del pensamiento ico, al persuadir a go- antes y gobernados, que el que adviene 1974, sea de eto y sometimiento a la ley; de dictarse disposiciones ativas, mediante ellas, los ernantes busquen y es- ezcan la felicidad del pueblo iviano, y los gobernados amos una real práctica de la convivencia pacífica, mediante las virtudes del bien, la conmiseración y la solidaridad entre humanos". Luego agrega: "Antepongamos la primacía de "ampliar lo favorable y restringir lo odioso", frente a las fuentes de la injusticia que, entre otras, resultan de la mera fuerza, la maquinación maliciosa con pretexto legal y el rigor excesivo de la propia ley".

El mensaje termina con estas palabras del Papa Pablo VI: "Que todos los hombres de corazón se unan pacíficamente, para que los principios de las Naciones Unidas (Declaración Universal de Derechos Humanos), sean no solamente proclamados, sino traducidos en la práctica y que no sean sólo promulgados en las constituciones de los Estados, sino aplicados por las fuerzas públicas, para que todos los hombres puedan, finalmente, llevar una vida digna de este nombre".

Dificultades de la industria para aprovechar ventajas en Grupo Andino

La desgravación de 3.470 artículos en favor de Bolivia y Ecuador, dentro del acuerdo de Cartagena, encuentra a nuestra industria en condiciones muy limitadas y con escasas posibilidades de aprovechar de inmediato aquella oportunidad que se le brinda para desarrollarse y competir con similares de los otros países de la zona: Colombia, Perú, Venezuela y Chile.

Informaciones obtenidas por PRESENCIA de círculos de la empresa privada dan un panorama poco alentador para la reiteradas veces anunciada "respuesta" de Bolivia al "desafío de la integración". En la Cámara de Industrias se ha informado que, por el momento, el país estaría en condiciones de aprovechar muy pocos rubros de los 3.470 y apenas lograría exportar entre 30 y 50 productos. La mayor parte de éstos provendría de sectores ya instalados y con experiencia en la exportación, como ganado en pie, por ejemplo. Pero serían muy contados los productos manufacturados que el país podría exportar a los mercados de aquellas otras cuatro naciones.

La desgravación automática dentro del Pacto Andino empezó a partir del 31 de diciembre de 1971 y deberá cumplirse en diez años. A partir de entonces, aquellos 3.470 productos podrán circular libremente dentro del área, sin gravámenes aduaneros. Sin embargo, Bolivia y Ecuador, por ser países de menor desarrollo relativo en el área, reciben la oportunidad de exportar libre de derechos arancelarios aquellos productos a los mercados de sus otros cuatro socios. Pero mientras Ecuador, según informaciones que se tiene en organismos empresariales, se prepara para aprovechar al máximo la ventaja, con Bolivia, de momento, no ocurre lo propio.

La Cámara Nacional de Industrias, a través de algunos de sus portavoces, dijo a PRESENCIA que "resulta difícil responder adecuadamente al desafío que se presenta para el empresario boliviano con la desgravación, debido a que las exportaciones no son debidamente estimuladas en el país". Entre otras cosas, se citó como "grave obstáculo" el impuesto del 20 por ciento a las exportaciones creado el 27 de octubre de 1972.

Sin embargo, en esa entidad del sector privado se cree que la desgravación movilizará inversiones y que, en el giro de unos tres años, Bolivia podrá exportar "trescientos o más productos" de la lista. Voceros autorizados de la Cámara dijeron a PRESENCIA que "los industriales están conscientes de que si no se actúa rápido, cuando la desgravación sea general y no sólo un beneficio para Bolivia y Ecuador, nuestro país podría verse inundado por productos extranjeros".

Constructores protestan por elevación de los precios

Dirigentes de la Confederación Sindical de Trabajadores en Construcciones de Bolivia, en carta dirigida al Presidente de la República, hacen conocer su protesta por la "desmedida elevación de precios en materiales de construcción" y exteriorizan sus críticas a los propietarios de casas comerciales "que se enriquecen a costa de la miseria del pueblo".

Expresan que "la devaluación con desarrollo y como consecuencia el encarecimiento diario del costo de vida, la constante desocupación, la falta de fuentes de trabajo y el congelamiento de sueldos y salarios se ciernen en nuestro sector. La juventud, al no existir fuentes de trabajo, ha visto, como único medio de salvación y apremiados por su situación aflictiva en la necesidad de engrosar nuestras filas de constructores, creándose una situación social y económicamente difíciles sin que se hayan adoptado medidas de una solución satisfactoria".

Afirman que a partir de enero del presente año se han registrado nuevos aumentos desproporcionados en los precios de los materiales de construcción, sin que ninguna autoridad u organismo del gobierno disponga control alguno. Dicen que las casas comerciales, aduciendo el alza de aranceles, han elevado los precios de materiales, causando serios perjuicios a ese sector y a todo el pueblo boliviano.

Piden al Presidente Banzer que instruya a los ministerios de Urbanismo y Vivienda e Industria y Comercio que controlen a las casas comerciales importadoras y a las ferreterías, para que el sector de los trabajadores constructores no se vea afectado por una mayor desocupación.

Desde mañana se abordará colectivos formando fila

Por disposición de la Jefa- Departamental de Tránsi- a partir de mañana los rios que deseen abordar un tivo del servicio urbano de- án formar filas, como ac- mente se acostumbra en el icio de micros.

Con este motivo las autori- s de Tránsito han colocado largo de las principales rias de la ciudad dis- tivos que señalan las para- cada tres cuadras, con eros de las diferentes s. Estas paradas se han blecido con el objeto de izar este servicio y evitar lemas al público usuario. El orden será controlado nte los primeros días por tes del Servicio Nacional de sito.

Las paradas son las ientes:

ADAS DE COLECTIVOS ADA

Plaza Alonso de Mendoza ra Ex. Banco Central L. 8- 7-25.- Calle Evaristo Valle ra Dueri L. 5. - 17 - 19 - 21 - Plaza Pérez Velasco Altura gio L. 1 - 14- 20- 22; Plaza z Velasco Altura Mingitorio - 7 - 18 - 25; Plaza Pérez sco Altura Triángulo L. 2- 3 12 - 13; Av. Mariscal Santa Altura Post. Munpal. L. 5. - 19 - 21- 23; Plaza San ncisco Altura Basílica L. 1-2- 12 - 13; Plaza San Francisco ra Basílica L. 14 - 18 - 25 - 20 - Calle Oruro Altura Pasando ib. L. 6 - 7 - 9 - 14 - 17 - 18 - L. 23 - 24 - 25; Av. Mariscal a Cruz Altura Ex. H. San L. 1 - 2 - 5 - 15 - 21 - 24; Av. iscal Santa Cruz Altura Edi- deja L. 4 - 12 - 13 - 14 - 20; a Venezuela Altura Dis- a Saba L. 1 - 2 - 5 - 21; Calle no. Altura F. Zuazo L. 4 - 11 - 3 - 14 - 15 - 20 - 22 - 24; Av. zón Altura Trenes L. 1- 2 - 5 Av. 6 de Agosto Altura iazu L. 1 - 2 - 5 - 11 - 21; Av. 6 de Agosto Altura Guachalla L. 1 - 5 - 11 - 21; Av. 6 de Agosto Altura Salinas L. 1 - 5 - 11 - 21; Av. 6 de Agosto Altura Salazar L. 1 - 5 - 11 - 21; Av. 6 de Agosto Altura Campos L. 1 - 5 - 11 - 21; Av. 6 de Agosto Altura Pinilla L. 1 - 5 - 11 - 21; Av. Libertador Altura San Jorge L. 1 - 11 - 21.

SUBIDA

Av. Arce Altura Colg. A. de Dios L. 1 - 5 - 11 - 21; Av. Arce Altura Campos L. 1 - 11 - 5 - 21; Av. Arce Altura Pinilla L. 1 - 5 - 11 - 21; Av. Arce Altura NN.UU. Min. Int. L. 1 - 5 - 11 - 21; Av. Arce Altura Rosendo Gutiérrez L. 1 - 5 - 11 - 21; Av. Arce Altura Montevideo L. 1 - 5 - 11 - 21; Av. Arce Altura Zapata L. 1 - 5 - 11 - 21; Av. Villazón Altura Universidad L. 2 - 5 - 13 - 17; Av. 16 de Julio Altura M. Auxiliadora L. 1 - 2 - 5 - 13 - 21; Plaza Venezuela Altura Curtiembre L. 1 - 2 - 5 - 13 - 21; Av. Mariscal Santa Cruz Altura Edf. Litoral L. 6 - 9 - 11 - 17 - 18 - 19 - 23 - 25; Av. Mariscal Santa Cruz Altura Cobana L. 1 - 2 - 5 - 13 - 21; Av. Mariscal Santa Cruz Altura Tránsito L. 6 - 9 - 11 - 12 - 17 - 18 - 19 - 20 - 22 - 23 - 25; Av. Mariscal Santa Cruz Altura J. Sanjinés L. 5 - 13 - 18 - 21; Av. Mariscal Santa Cruz Altura Potosí L. 11 - 12 - 17 - 19 - 20 - 18 - 22 - 25; Av. Mariscal Santa Cruz Altura Potosí L. 11 - 12 - 17 - 19 - 20 - 18 - 22 - 25; Av. Montes Altura Perez Velasco L. 5 - 12 - 13 - 19 - 20 - 22 - 21; Av. Montes Altura Socieco L. 11 - 17 - 18 - 23 - 25; Calle Murillo Altura Kioscos L. 6 - 7 - 9 - 14 - 17 - 18 - 19 - 23 - 24 - 25.

PARADAS DE MICROS

SUBIDA

Av Saavedra Altura Estado Mayor Línea letra "C"; Av. Saavedra Altura Hospital Línea letra "C" Av. Saavedra Altura Plza S. Martín Línea letra "C"; Calle Colón Altura Ballivián Línea letra "D"; Calle Colón Altura Mercado Línea letra "D"; Calle Potosí Altura Colón, Línea letra "D"; Av. Simón Bolivar Altura Precisa Línea letras "E" y "C"; Av. Camacho Altura Loayza Línea letra "E" y "C"; Calle Juan de la Riva Altura Bueno Línea letra "B"; Calle Mercado Altura Banco Central Línea letra "B"; Plaza San Francisco Servicios Rápidos Paradas Fijas "Villa Dolores"; Plaza San Francisco Servicios Rápidos Paradas Fijas "Villa Dolores"; ; Plaza San Francisco Servicios Rápidos Paradas Fijas "Alto Obrajes"; Plaza San Francisco Servicios Rápidos Paradas Fijas "Villa La Cruz"; Estación Central Paradas Fijas Micro Línea "A"; Estación Central Paradas Fijas Micro Línea "A".

HOLLIDGE entregó ayer varios premios de concurso navideño

Ayer se entregaron cuatro premios, de un total de diez, del concurso "Gane Gratis Con las 19 Palabras de la Felicidad", auspiciado por la firma Hollidge y Cia S.A. y PRESENCIA.

El señor Fred E. Janssens, miembro del directorio de la firma comercial auspiciadora, entregó el primer premio a la señorita Margot Bauer, consistente en un refrigerador.

El segundo premio favoreció a la señora Rosa Aparicio, con una lavadora de ropa, que fue entregado por el señor Juan Ballivián Gerente de Ventas de Hollidge.

La señorita Marcela Ariñez recibió como cuarto premio una lámpara de pie, que fue entregada por el señor, Luis Ballivián, ejecutivo de la firma.

Leonardo Chacón entregó el quinto premio a la señora Norah R. de Rocha, quien recibió una estufa a gas licuado.

Los premios restantes, según indicaron los representantes de la firma comercial, serán entregados en el curso de los próximos días.

La ganadora del primer premio, señorita Margot Bauer, manifestó que el mensaje fue compuesto con ayuda de todos los miembros de su familia. Ella radica temporalmente en esta ciudad y es natural de la ciudad de Santa Cruz, a donde retornará luego de concluir sus estudios de secretariado.

La composición del mensaje ganador "Vivamos estas navidades en espíritu de reconciliación nacional construyendo las bases de una Bolivia que ansiamos cada día mejor", fue formada con 19 palabras publicadas sucesivamente en PRESENCIA.

Margot Bauer dijo que al componer el mensaje ha creído muy importante el lograr la unión de los bolivianos, y que sentía mucha satisfacción porque ese propósito personal sea premiado. "Esto demuestra, dijo, que los bolivianos tenemos fe en un futuro mejor para nuestra patria".

ENTREGA DE PREMIOS.- La composición gráfica muestra seis aspectos de la entrega de premios que se realizó ayer en las oficinas de HOLLIDGE Y CIA S.A., firma que auspició el concurso "Gane Gratis con las 19 palabras de la felicidad" a través de nuestro Suplemento Navideño. En primer término, el Sr. Fred. E. Janssens, miembro del directorio de HOLLIDGE, entrega el primer premio a la Srta. Margot Bauer. Luego, se observa parte de los diez premios y otras entregas a cargo de ejecutivos de la firma.

García Márquez y las violaciones de los derechos humanos en Chile

PARIS, ENE 5 (AFP).- El Tribunal Russell se reunirá a puerta cerrada en Paris el 13 de este mes, para tratar "las violaciones a los derechos humanos en Chile y Brasil", anunció aquí hoy el escritor colombiano Gabriel García Márquez.

El Tribunal Russell, organismo privado de carácter internacional, fue fundado hace algunos años por el extinto filósofo británico Bertrand Russell, para "enjuiciar a los autores de crimenes de guerra en Vietnam del Sur así como a quienes violen los derechos humanos".

García Márquez forma parte del Tribunal Russell -que en la actualidad cuenta con 25 miembros, entre los cuales figuran el filósofo francés Jean-Paul Sartre y su compatriota, la escritora Simone de Beauvoir- e integrará próximamente su comité ejecutivo.

El escritor colombiano precisó que el senador italiano Lelio Basso preside el Segundo Tribunal Russell, llamado así porque el primero se encontraba bajo la presidencia del mismo Bertrand Russell.

García Márquez puntualizó asimismo que el domingo 13 de enero se reunirán en Paris los comités nacionales de apoyo al Tribunal Russell, el lunes 14 la comisión de juristas y el martes quince el comité ejecutivo.

Este último determinará la fecha de la primera sesión pública, prevista, en principio, para fines de marzo en Roma.

"El Tribunal -destacó el escritor colombiano pedirá a los gobiernos de Chile y Brasil que permitan viajar a esos paises a sendas comisiones nombradas por la entidad para que estudien las condiciones en que se encuentran los presos políticos y los métodos empleados en sus interrogatorios".

"Es evidente -agregó- que tanto Santiago de Chile como Brasilia no permitirán la entrada a los respectivos paises de tales comisiones, lo que demostrará implícitamente el carácter de esos regímenes".

"El Tribunal Russell -subrayó García Márquez- carece de poder "temporal" para aplicar sanciones a los gobernantes, pero cuenta con un extraordinario valor moral que sacudirá a la opinión pública del mundo entero acerca de la situación de los presos políticos en Chile y Brasil".

"Por otra parte -señaló- el comité de defensa de los presos políticos colombianos, que fundé en septiembre de 1973, presentará el caso de aquellos al Tribunal Russell, ya que el gobierno de Bogotá se niega a reconocer la existencia de presos políticos en mi país".

"Todos los detenidos por acciones políticas -añadió el escritor colombiano- son considerados por las autoridades de Bogotá como "delincuentes comunes", razón por la cual es preciso "internacionalizar" su caso a través del Tribunal Russell".

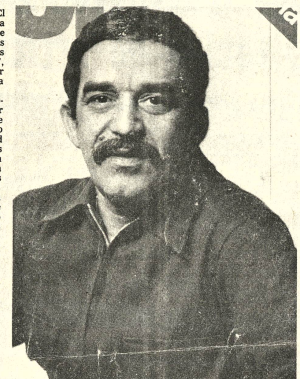

Gabriel García Márquez, autor de "Cien años de soledad" y miembro del Tribunal Russell.

García Márquez, recordó que diez mil dólares, producto del premio Books Abroad que ganó en Estados Unidos en 1973, fueron destinados como fondo de base para el comité de defensa de los presos políticos de Colombia.

El nombre de García Márquez cobró notoriedad en las letras latinoamericanas cuando, en 1967, apareció en Buenos Aires, su novela "Cien años de soledad", de la que se han impreso más de veinte ediciones en lengua española, con un total de dos millones de ejemplares.

La traducción italiana de "Cien años de soledad" ya superó los 300 mil ejemplares, y según los especialistas parisienses, su versión francesa llegó a los 25 mil ejemplares.

"Actualmente -concluyó el escritor colombiano- me encuentro en receso de la literatura y consagro todos mis esfuerzos para colaborar en el éxito de la reunión de marzo del Tribunal Russell".

Obras completas de Asturias serán publicadas en Fracia

PARIS, ENE 5 (AFP).- El escritor guatemalteco Miguel Angel Asturias, premio Nóbel de Literatura 1967, firmó hoy aquí un contrato con una editorial especializada en textos universitarios para la publicación de sus obras completas en español.

La edición, que constará de doce volúmenes, fue considerada por los responsables de la editorial como "la más importante que se realizará de un escritor latinoamericano en Francia".

Las obras completas de Asturias serán publicadas en español porque servirán a los universitarios franceses que estudian la literatura latinoamericana.

Cada volumen contará un prefacio, que implicará un estudio previo hecho por especialistas europeos y de América Latina.

Asimismo, después del texto de Asturias, cada volumen tendrá un estudio recapitulativo, así como un análisis de los manuscritos originales que serviran para comparar las diferentes versiones y los cambios producidos.

Italia: Fue presentada obra inédita de Neruda

ROMA, 5 ENERO. (INTERPRESS SERVICE).- En la Casa de la Cultura fue presentado un texto inédito de Pablo Neruda titulado "Elegía de la ausencia". Las 31 carillas que constituían el manuscrito original fueron entregados el día siguiente del golpe chileno a miembros del Partido Comunista Italiano para que se encargara de su edición.

El volumen consta de 27 poemas en forma de elegía. Fueron escritos probablemente en un corto espacio de tiempo, comprendido entre fines de 1972 y comienzos de 1973. La falta de fechas en el original hizo que se calcule la época de su redacción por la elegía número cuatro que habla de la muerte del poeta ruso Semen Kirsanov que se produjo el 13 de diciembre del 1972 y se cree que la estrofa inicial a él referida fue escrita el mismo día de su muerte y continuada a lo largo del mes.

La soledad es el tema central de la obra. Una soledad reconocida por ausencia de amigos, coetáneos, compañeros de infancia de quien el poeta chileno se reconoce como único sobreviviente. Los amigos que Neruda recuerda en estas poesías son "la gente" de Moscú: Ehrenburg, Kirsanov, Savic, Lila Brik, Luis Lacasa (creador de la ciudad universitaria de Madrid, Alberto Sánchez y Nazim Hikmet.

En esta primera edición de "Elegía de la ausencia," traducida por Ignacio Delogu, figuran también piezas poéticas de Rafael Alberti.

Podría además señalar que muchos delegados occidentales a la conferencia de seguridad europea en Ginebra se han quejado ya de la represiva actitud soviética ante el intercambio entre Oriente y Occidente y la libertad de información, ideas y personas.

Esta conferencia, que Moscú lleva años esforzandose por convocar, podría sufrir seriamente si Solzhenitsyn es castigado.

Solzhenitsyn crea incertidumbre en la cúpula del gobierno:URSS

MOSCU, 5 (AP).- Es probable que el nuevo libro de Alexander Solzhenitsyn, "El archipiélago Gulag" haya provocado el más divisivo debate interno en el Kremlin desde que Leonid Brezhnev solicitó que se recibiese a Richard Nixon en Moscú en 1972, a pesar de haber minado Estados Unidos los puertos de Vietnam del Norte.

La cuestión enfrentará evidentemente a pragmáticos e ideólogos y la diferencia de opiniones podría ser grave. Los primeros opinarían que tomar represalias contra el laureado novelista podría lesionar la política exterior soviética; y sus contrincantes, que las necesidades ideológicas internas obligan a castigar a Solzhenitsyn.

Pero no es obvio que haya prevalecido por ahora opinión alguna o que se haya llegado a una decisión concreta.

La cuestión es difícil; todos los miembros del buró político son intransigentes en cuanto a política interna se refiere, pero algunos son amplios en cuestiones de política exterior.

El gobierno tardó seis días en reaccionar a la publicación en Paris de "El Archipiélago Gulag". Y los dos comentarios de TASS no fueron publicados en la prensa soviética. Era evidente que el buró político no había decidido como y cuando dar la noticia al pueblo soviético.

Pero el viernes las autoridades publicaron el caso en programas de radio y televisión transmitidos a todo el país. Insinuaron que Solzhenitsyn mostraba simpatías hacia los nazis y criticaron a los "enemigos de la distensión", que usan el libro de Solzhenitsyn para iniciar otra campaña antisoviética en la prensa occidental.

Pero el informe no extremó los ataques contra Solzhenitsyn y no indicó que el gobierno haya dado o piense dar pasos legales contra él.

Los que desean castigar a Solzhenitsyn podrían recurrir a una nueva ley soviética, según la cual todos los autores tienen que recurrir a una nueva agencia gubernamental de derechos de autor antes de publicar en el extranjero.

El grupo partidario de no molestar al autor, probablemente encabezado por Brezhnev, sostendría probablemente que Occidente no pasaría por alto el hecho de que Solzhenitsyn fuese llevado ante los tribunales.

Siqueiros padece cánce

CUERNAVACA, MEXICO, 5 (AP).- Los médicos que atienden al pintor David Alfaro Siqueiros revelaron hoy que sufre un cáncer muy avanzado y que "no hay posibilidades de recuperación".

El doctor Raymundo Rovira dijo que se había ocultado la verdadera enfermedad del muralista mexicano a [illegible] de la familia.

En un parte méd[illegible] pedido hoy a las 11 ha[illegible] informó que el pinto[illegible] "adenocarcinoma pre[illegible] con metastasis generali[illegible] fase terminal". El pr[illegible] fue calificado "de muy

Adriana Alfaro dijo a[illegible] ja del muralista, que pidieron a los médico[illegible] velar la verdadera enfer[illegible] para evitar que el pi[illegible] enterara. "Ya sabíamos[illegible] hace varios meses el ve[illegible] mal, pero no queríamos[illegible] sufrir a papá", dijo Ad[illegible]

Rovira dijo que el t[illegible] sufre. Se ha aumentado l[illegible] de sedantes para evitar[illegible] La última sema[illegible] diciembre el pintor con[illegible] el último de los g[illegible] muralistas de Méxic[illegible] reportado "sumamente[illegible] pero hubo recuperación[illegible] diciembre cuando cum[illegible] años de edad.

Los médicos informa[illegible] prensa que se había pre[illegible] una neumonía que[illegible] plicaba con una serie d[illegible] urinarios, pulmonares[illegible] cardíacos del pintor.

El día 30 de diciem[illegible] visitado por el Presid[illegible] Echeverría y su esposa[illegible] visitas que recibió.

EL REALISMO MITICO EN OSCAR CERRUTO, último libro del poeta y crítico Oscar - Rivera - Rodas. Ediciones Abaroa.

Jenny Nájera en festival musical

SAN CRISTOBAL, VENEZUELA, 5 (AP).- Cantantes de unos 16 países participarán en el Segundo Festival Sudamericano de San Sebastián que se realizará aquí entre el 11 y el 12 de este mes, según se informó hoy.

La lista de los participantes que han ratificado su asistencia al festival este año es el siguiente.:

Argentina: Polo Márquez y Hugo Carregal.
BOLIVIA: Jenny Nájera.
Brasil: Claudio Fontana.
Chile: Gloria Benavídes.
Colombia: Cristopher, Ana y Jaime.
Ecuador: Marcos Molina.
Perú: Pepe Miranda
Paraguay: Darío Ramón.
Puerto Rico: Yolanda Monje.
Uruguay: Nazareno.
Santo Domingo: José Lacay.
Aruba: Rudy Stone.
Curazao: George Williems.
Panamá: Victor Brodway.
España: Nacho.
Venezuela: Edgar Gurmeitte, Raquel Castaño, Miguel Mantilla y Oscar Carpio.

Entre los directores de orquesta que participarán también figuran Peter Delis de Perú, Jimmy Salcedo de Colombia, Oscar Cardoso de Argentina, Sergio Elguin, Afonso Contreras Galeano y Anibal Abreu de Venezuela.

Investigación folclórica

Técnicos del Ministerio de Educación de Venezuela realizaron, en noviembre y diciembre del pasado año, una investigación folclórica en el departamento de Chuquisaca.

Se trata de Norma González y Saúl Yáñez, quienes realizaron un estudio de las costumbres, música, artesanía y otros aspectos en más de veinte comunidades chuquisaqueñas.

DR. JOSE MARIA ALVARADO

Ex-Profesor (del Dpto. de Psiquiatria y Salud Mental, de la Facultad de Medicina) de la Universidad de Chile.

De regreso del exterior, re-iniciará su atención especializada en su mismo consultorio (Av. Camacho 1312., 2º piso) todos los días (de Lunes a Viernes) de hrs. 15 a 19, desde el lunes 7 de los corrientes.

AL HONORABLE CUERPO MEDICO Y SEÑORES PROPIETARIOS DE FARMACIAS

ZETA LIMITADA

Av. Mcl. Santa Cruz 1350 4º piso tel 25079, casilla 4352. tiene el agrado de anunciar que ha sido designada CO - DISTRIBUIDORA de los productos farmacéuticos elaborados por

PFIZER CORPORATION

junto a la prestigiada firma FARMACA S.A.

La Paz, Enero de 1974

AVISO PERMANENTE

NOMBRES	REFERENCIA O GARANTE
Aguilar Plácido	Illampu Nº 807
Arratia Mario	Mercado
Aquim Gómez José Luis	José Guillermo Tórrez
Bascopé Vidal Hugo	Carmelo Vaca Reyes y Fabian Vaca
Cuellar Chávez Medardo	Managua Nº 1775-Miraflores
Empresa Minera Amahd	Moises Barbosa
Finot Pabón Guillermo	Enrique Finot
Gonzales Mirna de	Fco. Bedregal Nº 2912
Guzman Guzman Waldo	Tucagua Nº 1556
Gómez Velencia Daniel	Juan Carlos Pacheco
Landivar Cabrera Roque	Ecuador Esq. Muñoz
Millan Aguayo Enrique	Alberto Mallea Zeballos
Pacheco Juan Carlos	Indaburo Nº 963
Protopopescu Dann	
Rea Alejandro Vaca	Adalid Zapata Gallardo
Rodriguez Romero Jorge	Hugo Rodriguez Mantilla
Roca Salvatierra Angel	Riberalta
Tudela Armando	H. Varuone Takasi
Mealla Benitez Imar	Av. Saavedra Nº 2100
Roca Melgar Hermes	Lizardo Barrancos
Soria Mamani Dionicio	Omasuyos Nº 270
Vargas Villegas Daniel	Quintanilla Suazo Nº 1078
Ventura Alpire Sergio	Ingavi s/n piso Nº 12
Rios Ulloa Efraín	Rep. Esq. Don Bosco

Se les ruega apersonarse a la Sección Legal de nuestra firma en Av. Camacho Edif. Bernardo 3º piso Of. 16 tel: 40034.

La Paz, Enero 4 de 1973

SOCIEDAD CORAL BOLIVIANA

.La Sociedad Coral Boliviana reinicia sus actividades del presente año con la preparación de la Misa en Fa Mayor de Doménico Zipoli y la Opera CARMEN de Georges Bizet. Los ensayos comenzarán a partir del día Martes 8 del pte. a horas 18:45 en el local del Conservatorio Nal. de Música (Av. 6 de Agosto esq. Aspiazu).

Por este motivo se cita a todos los componentes regulares y se invita a nuevos postulantes a los ensayos que se realizarán en el horario de costumbre:

Martes Hrs. 18:45
Jueves Hs. 18:45
Sábados Hs. 14.45

Las postulaciones y reincorporaciones se aceptarán sólo hasta el día Sábado 20 de Enero.

LA DIRECTIVA

JUNTA VECINAL DEL "BARRIO DEL MAGISTERIO"

AVISO

Habiéndose cumplido los plazos otorgados anteriormente, por la Junta Vecinal del "Barrio del Magisterio de Alto Obrajes, para que los dueños de lotes en la zona, edifiquen o cerquen sus terrenos, se notifica a todos los renuentes, que se han iniciado los trámites ante las autoridades respectivas para la reversión o expropiación, según los casos, de los lotes abandonados.

Los propietarios de lotes, no cercados, deben justificar su derecho, presentando sus testimonios y certificados de pagos de impuestos a la Renta y Municipalidad, a la Secretaría de la Junta Vecinal (Sector "B"; Calle VL; Nº 958), días sábados y domingos, hasta el 15 de febrero de 1974.

La Paz, 5 de enero de 1974

Prof. Estéban Osuna C.
PRESIDENTE

Prof. Mario Salinas M.
STRIO. GENERAL

PREPOTENCIA EMPRESARIAL

FNC-001/74

La Paz, enero 4 de 1974
Señor
Dr. Alfredo Franco Guachalla
MINISTRO DE TRABAJO Y ASUNTOS SINDICALES
Presente

Señor Ministro:

Ref: 1. SOLICITUD REAJUSTE A MATERIAS PRIMAS
2. DENUNCIA A PREPOTENCIA EMPRESARIAL

La Federación Nacional de Cooperativas Mineras de Bolivia, en representación de sus filiales las cooperativas productoras de piedra caliza (Carbonato de Calcio), ubicadas en la provincia Aroma, cantones Colquencha, Marquiriri, Machacamarca y Collana del departamento de La Paz, se permite plantear a su autoridad los siguientes puntos:

1. REAJUSTE DE PRECIOS A LA MATERIA PRIMA

Las citadas cooperativas son productoras de Carbonato de Calcio que entregan a la SOCIEDAD BOLIVIANA DE CEMENTO S.A. en Viacha, desde épocas en que esa fábrica fue instalada, aproximadamente unos 40 años. Como consecuencia de las medidas económicas recientemente dictadas, se planteó a dicha Sociedad un reajuste en el precio de la materia prima en base a los siguientes antecedentes:

En fecha 12 de noviembre de 1973, mediante Memorial Nº 32/73 se solicitó un reajuste en el precio de venta como consecuencia de la dictación del D.S. Nº 10550 -De Estabilización Monetaria con Desarrollo- disposición legal que devaluó nuestro signo monetario en un 66.67%, posteriormente fueron dictadas medidas colaterales que elevaron dicha incidencia; consecuentemente, se ha producido en el país un reajuste general en el valor adquisitivo de materiales, herramientas, equipos y en los artículos de primera necesidad, habiéndose elevado el costo de vida en un 200%, hecho demostrado por el D.S. Nº 11123 que permite a los trabajadores discutir sus problemas económicos directamente con las empresas a objeto de encontrar un factor que estabilice el standard de vida, evitando la inflación y sus consecuencias.

Para mayor abundamiento debemos informar a su autoridad que, nuestra materia prima tiene un contenido fino del 96% y la Sociedad Boliviana del Cemento paga por tonelada métrica $b. 43.oo. Por la misma tonelada de materia prima la fábrica produce 18 bolsas de cemento a un precio unitario de $b. 31.oo, consecuentemente de dicha tonelada reproduce $b. 558.oo. Como podrá apreciarse, no existe relación ni proporción de $b. 43.oo a $b. 558.oo.

ENTREGA MENSUAL DE MATERIA PRIMA

Cooperativas	T.M.	Precio Unit. por T.M. $b.	Importe en $b.
Colmarca	2.700	43.oo	116.100,oo
Collana	2.000	43.oo	86.000.oo
TOTALES	4.700	43.oo	202.100.oo

PRODUCCION DE LA FABRICA DE CEMENTO MENSUAL

Tons. M. Piedra Cal.	Nº Bolsas de Cemento	Precio Unit. por bols $b.	Importe $b.
4.700	84.600	31.oo	2.662.000,oo

La Sociedad Boliviana de Cemento, no obstante sus elevadas utilidades, tal como se demuestra por el cuadro precedente, ha negado discutir el reajuste de los precios de la materia prima, alegando que su costo de operaciones es sumamente elevado.

Pero, la Empresa no comprende que las cooperativas productoras sólo exigen un precio justo y racional en proporción a la elevación del costo de vida y las incidencias acarreadas por las disposiciones legales a las que hemos hecho referencia.

2 DENUNCIA A PREPOTENCIA EMPRESARIAL

Luego de un compás de espera de más de dos meses, tiempo en que la Empresa ha venido soslayando la discusión del problema planteado y prometiendo buscar una solución favorable, el día de ayer en reunión conjunta con los dirigentes de las cooperativas, la Federación Nacional y el Dr. Guillermo Eguino, Gerente Administrativo de la fábrica, se ha podido conocer el criterio negativo de la Sociedad Boliviana de Cemento, lamentando haber recibido un trato descortés, prepotente y con una absoluta falta de respeto a la clase trabajadora por parte del Dr. Eguino que, antes que boliviano ha trasuntado una postura eminentemente capitalista, mezquina y sin ninguna sensibilidad social hacia un sector explotado por decenas de años; habiendo llegado al extremo de faltar el respeto a la representación colectiva, sin mayores argumentos que reflejen el problema económico de la Empresa, ha rehuido el diálogo cordial rebajándose al lenguaje procaz, sin tino ni criterio constructivo y de cordialidad.

Debemos dejar claramente establecido, señor Ministro, que la FENCOMIN, menos las cooperativas interesadas, propenden la elevación del precio del cemento -que es lo que persigue esa Empresa subsidiaria de la Casa Grace-, tan sólo exigimos una justa compensación al desnivel que ha sufrido nuestro signo monetario.

Acotamos que las comunidades propietarias de los yacimientos calíferos, en ninguna oportunidad han sido merecedoras de ningún beneficio; carecen de agua, luz, línea telegráfica; en fin, se asemejan parias que estuviesen vegetando a miles de kilómetros de la sede de Gobierno, sin embargo se encuentra a escasos 50 kilómetros en el abandono más depauperante y sólo han sido objeto de una vil explotación por parte de esa Empresa y sus anteriores contratistas.

Remarcamos que al ser dichos compañeros propietarios de los yacimientos, en ningún momento permitirán la intromisión de nuevos patrones o de contratistas que traten de usurparles sus fuentes de trabajo a título de que se estaría atentando a la producción de este vital artículo para el ramo de la construcción y el desarrollo urbanístico. Tan sólo demandan un trato justo, racional y humano en compensación al sacrificado esfuerzo que realizan.

A la fecha dichos cooperativistas han paralizado la producción de la materia prima y consecuentemente se encuentran cesantes más de mil trabajadores, hecho que significa un problema social en ciernes para el Supremo Gobierno.

En base a estos antecedentes, solicitamos a su autoridad concedernos una entrevista a objeto de acotar mayores argumentaciones en torno a la delicada situación formulada y procurar con su intervención, encontrar un trato equitativo y justo.

Con este motivo, saludamos al Dr. Alfredo Franco Guachalla con nuestras consideraciones de respeto.

FEDERACION NACIONAL DE COOPERATIVAS MINERAS DE BOLIVIA

Pánfilo Anavi, PRESIDENTE; Mario Hauzaterg, DIRECTOR BAMIN; Modesto Rocha, TESORERO; Vicente López, COORDINADOR COMIBOL;
POR COOPERATIVA CALERA "COLMARCA" LIMITADA

Agustín Huchani, PRESIDENTE; Juan Mamani, APODERADO; Gregorio Mendoza, ADMINISTRADOR

POR COOPERATIVA MINERO-INDUSTRIAL CALERA "COLLANA" LTDA.

Daniel Márquez, PRESIDENTE; Victor Chipana, SECRETARIO; Domingo Tito, TESORERO

Contraloría General de la República

REMATE DE VEHICULOS

Por Resolución Suprema Nº 171317, ha sido autorizada la subasta pública de dos vehículos de propiedad de esta Contraloría General, conforme al siguiente detalle:

1.- Automóvil marca BMW 2000, placa Nº S-5445 modelo 1970, color plomo ceniza, en buen estado de funcionamiento.
Base: $b. 65.000.--

2.- Automovil marca Mercedez Benz, tipo 220-S, placa Nº 5-2095, modelo 1965, color guindo, en buen estado de funcionamiento.
Base: $b. 55.000.--

El remate de los vehículos detallados tendrá lugar en el hall de la Contraloría General, a Hs. 15:00 p. m. del próximo martes 8 de enero.

Los interesados deberán depositar el 10% de la base en el Departamento Administrativo, previo al remate. podrán apreciar el estado de los vehículos en la puerta de la contraloría, en horas de oficina. Mayores informaciones en el Departamento de Bienes Nacionales de la Contraloría.

La Paz, enero de 1974

Lic. Rolando Kempff Mercado
Sub-Contralor General

la Sierra de Méndez: "La sonrisa de la tarde"

Por Gustavo Nagashiro R.

...cientitrés años que no ...a si no es una vida. ...ante todo este tiempo, ...a, ha vivido más y más ...iente en mí y me ha ...o en mis inquietudes ...le joven y de mujer".

Lola Sierra Chávez de Méndez, Mujer Bolivia 1973, 59 años, habla con el dejo camba, la sonrisa juvenil y la inquietud de sus quince primaveras, de sus años floridos, risueños, celestes, rosa.

En sus ojos verdeclaros, profundos, está la expresión y la vibración de ese "su más allá" inadvertido, que la llevara hacia otros aires, otros mundos. Su gesto, espontáneo, sincero, fraterno, es algo contagiante. Su voz, tierna, cantarina, dulce, como el aire matinal de su tierra, como el polvo del camino en la madrugada, tierna y cálida. Su palabra, precisa, expresiva, dispuesta a la apreciación recta, tiene el sabor de la pampa, el bajío, el monte, la cañada o el río, exponente de la tristeza del ayer, del olvido en que viven estos pueblos orientales entre la inmensa fortuna adormilada, de la belleza de sus paisajes, de la hermosura de sus mujeres y la expresión telúrica del trópico adormecedor, inquieto, multiforme, polifacético y exquisito: del canto embriagador de la naturaleza, de sus aves, de sus seres; pintora hábil de todo este vórtice de hombre y tierra y tempestad y frío y turbión y tragedia, que tiene atardeceres rútilos y noches serenas y serenatas dulces y apasionadas, donde la bohemia canta y enamora.

Mujer, sí, pero en el fondo, la misma Lolita que a los 15 años enseñaba las letras y los arpegios, la misma que a los 7, tocaba el teclado de un piano de cola, en el primer teatro de Trinidad, acompañando a los tenores de su tiempo.

Sus cabellos rubios, como las crenchas del maizal, como la espiga de la mazorca pródiga y vitalizadora, como esos arrozales, como los pastizales maduros, como el aromal perfumado, o el manpuesto..., ayer. Hoy, hilos de plata, rayos de luna, paz, sosiego, tranquilidad, mano suave que restaña dolores, que apacigua, que lleva de la mano por los senderos blancos de la serenidad; pero ayer, hoy y siempre, el viento, el surazo o la brisa, despeinarán la cabecita levantada, airosa, erguida, que buscando ese "más allá", otea ha el horizonte, para ser, con el tiempo, canto y protesta, suave melodía, mujer convertida en arrullo, armonía, sencillez y esperanza. Será el céfiro, Bóreas arrullando el palmar melindroso y altanero, el que se desliza por el pajonal para peinarle, el que llega al monte para hacerles cosquillas al vetusto y centenario maral o castañal o trágico gomero que sacude sus brazos enfurecidamente y sonríe cuando el río o el espejo de plata de la laguna misteriosa se arruga y se transforma en una estrella vaporosa, con su velo de gaza por donde se desliza la canoa cargada de plátanos, de la - gartos o de peces, después de una noche de lucha interminable entre el hombre y la fiera, la miseria y la explotación; será el mismo que llegará trayendo el canto lejano de la perdiz o del carrao y que, en noches tétricas, dejará correr por el ámbito, el lamento del guajojó o el canto del borochi; será el mismo que alguna vez, surcará monte, río, pampa e infinito, para llevar la voz del progreso.

MOLIENDA VIEJA.

Ahí, estaba el pailero, batiendo el caldo de caña, su rostro sonriente, del calor fatigado.
Ahí estaba el pailero, pitando un pucho de chala, de rato en rato espumaba, preparando el melao.
Sus horas eran largas como la Eternidad, canturreaba melodías de su mocedad....

(Pasa a la página 14)

Misas

...lia de quien en vida fue

General de Brigada (r) Don
SECUNDINO OLMOS ALARCON
Q. E. P. D.

...sus parientes, amistades y personas piadosas a ...la Misa que, recordando el primer mes de su sensible ...iento, será celebrada el día de mañana lunes 7, a ...de la mañana, en el Templo de los RR.PP. Carmelitas ...6 de Octubre).
...ncia a este acto cristiano, en sufragio del alma del ...comprometerá la gratitud de la familia doliente. El ...recibo por tarjeta.

La familia del que en vida fue
ejemplar hijo y hermano
Univ. ENRIQUE
DELGADO FUENTES
Q. E. P. D.

...a sus amigos, parientes y especialmente a los cama- ...de Falange Socialista Boliviana, se dignen asistir a la ...ue recordando los tres meses de su llorado falleci- ...se celebrará el día lunes 7 de Enero de 1974, a horas ...en la Catedral Metropolitana
...que será profundamente agradecida por la familia ...e.

...NIDAD "WACAS" 8 DE DICIEMBRE

...ctorio de la Fraternidad tiene el grato honor de ...muy cordialmente a los socios fraternos, novenantes ...cabana, devotos a la Virgen de Chilipata, (Lajia) ...y simpatizantes de la Fraternidad y conjunto folklóri- ...la misa que mandarán a celebrar en memoria de su ...aterno desaparecido.

...ON HUGO CALDERON BENAVIDES
Q.E.P.D.

...se efectuará el día de mañana Lunes 7 del presente, ...emplo de San Agustín (lado Alcaldía Municipal), a ...11,15 a.m. recordando el primer mes de su sensible ...iento.
...tencia a este acto piadoso comprometerá la eterna ...d de la Fraternidad.
...se despide en la puerta del Templo

La Paz, Enero de 1974

...MACENES ERGUETA Y CIA LTDA.

...munica con profundo pesar el sensible fallecimiento de su socio Director señor:

Don LUIS ERGUETA SALAS
Q. E. P. D.

...ita a la misa de ocho días, que se mandará oficiar el día lunes 7 a hrs. 10 y 15 en la ...dral Metropolitana

La Paz, enero de 1974

...a v. de Ergueta, esposa, Sergio, René Ergueta hijos, Nina Montero, Ruth Rada, hijas ...icas; Marcela Ergueta hermana Miriam, Edgar (ausente) Javier, Ramiro, Alex, Gro- ...Moni, Sulia, Neldy y Reneclto, nietos primos sobrinos y demás familia del que en vida

Sr. LUIS ERGUETA SALAS
Benemérito de la Patria
Q. E. P. D.

...zan a sus amistades residentes de Larecaja, Beneméritos de la Guerra del Chaco se ...(n) asistir a la misa de requiem, que en sufragio del alma del extinto y recordando ...días de su llorado fallecimiento se mandará a oficiar el día 7 de enero a horas 10 y 15 ...en la Catedral Metropolitana.

...oncurrencia a este acto de piedad cristiana será eternamente agradecida por la ...lia doliente.

La Paz, enero de 1974

...uelo se despide en la puerta del templo.

...s hijos de la que en vida fue abnegada y ejemplar madre

NEPTALI CORDOVA VDA. DE MOLINA
Q. E.P.D.

...vitan a sus familiares, amigos y personas piadosas se dignen asistir a la Misa que ...ecordando los tres meses de su llorado fallecimiento, mandarán a oficiar el día de ma- ...ana LUNES 7 a horas 19, en el Templo de María Auxiliadora (Av. 16 de Julio). ...a asistencia comprometerá la gratitud de la familia doliente.
...a Paz, enero 1974

Fallecimientos

...a dejado de existir, confortado con los auxilios de la Santa Religión Católica y la ...endición Papal, el que en vida fue ejemplar hijo, esposo y padre

SR. DON RENE M. BERNAL BRITO
Q.E.P.D.

...istall López de Bernal, esposa; Ximena Bernal López, hija; Gral. de Brigada René ...ernal E. y Bertha Brito de Bernal, padres; Gonzalo Bernal Brito, hermano; los pa- ...es políticos, los hermanos políticos, tíos, primos, sobrinos y demás familiares, ruegan ...sus relaciones, personas piadosas, a las Fuerzas Armadas de la Nación, Universidad ...atólica, Colegio La Salle, se dignen asistir a la misa de cuerpo presente a horas 10 y 30 ...m. y a la traslación de sus restos mortales a horas 11 a.m. del día de hoy domingo 6 ...el presente.
...l cortejo fúnebre partirá de la Avda. Saavedra N°. 1763 (Miraflores).
...tención que comprometerá la gratitud de la familia doliente.
...CASA GUZMAN" final calle Figueroa Tels. 24014 y 56207.

...n la paz del Señor y confortada con los auxilios de la Santa Religión Católica, ha de- ...ado de existir la que en vida fue abnegada y ejemplar madre

DONA. MARIA DEL PILAR
ANTEZANA VDA. DE TORREZ
Q.E.P.D.

...luisa A. v. de Antezana, hermana (ausente), Héctor Barrientos A. (ausente), Elizabet ...Torrez A. de Bejarano (ausente), Yola Torrez A. de Rivas, Dr. Gerardo Torrez A., ...Carmen Torrez A. de Reyes (ausente), Virgilio Torrez A. y Edgar Aguirre A., hijos; ...Petrona Antezana hija adoptiva; Enrique Bejarano, Abraham Rivas, Mariscala de ...Torrez, Napoleón Reyes, Rosario de Torrez y Nancy de Aguirre, hijos políticos; Frida, ...Lourdes y Hector Barrientos, Pilar, Viviana, y Alex Bejarano; Judy, Fabiola y Gerardo ...Torrez, Miguel Jimenez, Jorge Reyes, Pilar y Yaquelin Torres, Edgar, Daniel, Ricardo ...Aguirre, nietos; los primos, sobrinos y demás familia ruegan a sus amistades, ...personas piadosas y en especial al personal de Grace y Cía. (Bolivia) S.A., fun- ...cionarios del Palacio de Gobierno, Dirección General de Tránsito y Sociedad Agrícola ...Ganadera e Industrial de Cinti, asistir a la misa de cuerpo presente a horas 15,30 y a la ...traslación de los restos mortales de la extinta al Cementerio General, el día de hoy ...domingo 6 del presente a horas 16,30.
...El cortejo fúnebre partirá de la Av. del Maestro N°. 1158 Alto Obrajes.
...Favor que comprometerá la gratitud de la familia doliente.
...CASA SANTANDER Tels. 23665 - 23656 - 32313.

Fallecimientos

"BOLIVAR" S.A. DE SEGUROS participa el sensible fallecimiento del que en vida fue su asegurado.

Sr. NESTOR UGARTE BORDA
Q. E. P. D.

Néstor Willy, Fernando y Abrham Ugarte Ramos, hijos Alicia Anayev, Nelly Bustamante, hijas políticas, Trinidad Ugarte hermana, Marcelina U. de Flores tía, los nietos primos y demás familia ruegan a sus relaciones, personas piadosas se dignen asistir a la misa de cuerpo presente a horas 14 y 30 y a la traslación de los restos mortales del extinto al Cementerio General el día de Hoy Domingo 6 a horas 15 p.m.
El cortejo fúnebre partirá del domicilio de la Calle Ricardo Bustamante N° 1038 Esq. Buenos Aires.
Favor que comprometerá la gratitud de la familia doliente.

La Paz, Enero de 1974.

"BOLIVAR" S.A. DE SEGUROS. participa el sensible fallecimiento de la que en vida fue su asegurada.

Sra. DOLORES V. de ANGULO
Q. E. P. D.

Jacinto, Nicacio, Augusto, Bertha V.de Segales, Yola V. de Dávalos, Elena de Gonzales, hijos Héctor Gonzales, Julia de Sejas, Juana Martínez hijos políticos, los sobrinos, nietos y demás familia ruegan sus amistades personas piadosas en especial a los Residentes de Uncía, y Vecinos de Pura Pura, y Villa Victoria se dignen asistir a la traslación de los restos mortales de la extinta al Cementerio General el día de Hoy Domingo 6 a horas 16 p.m. (cuatro de la Tarde).
El cortejo fúnebre partirá de la Calle Asunción N° 134 Villa Victoria.
Favor que comprometerá la gratitud de la familia doliente.

La Paz, Enero de 1974

UNA ORACION PARA NUESTRO QUERIDO PADRE EN EL DIA DE SU ANIVERSARIO NATAL

SR. LUCIO CHUQUIMIA ILLANES
Q.E.P.D.

Padre querido, te fuiste al cielo, dejandonos sumidos en llanto y nuestro espíritu jamás encontrará calma, porque ya le falta tu puro y santo aliento, que mitiga nuestra amargura.
Padre Idolatrado tú que fuiste tierno y cariñoso en vida con la bondad de tu alma y con la pureza de tu corazón nunca abandonaste a tus hijos, que quedamos solos en el mundo, y únicamente con tu inmaculado recuerdo, que es el templo eterno de virtudes, como en vida ni un solo instante abandonaste la Fe que te junto con Dios. Pídele que nos dé resignación por tu abandono inconsolable.

Hoy lloramos su muerte y rendimos nuestro homenaje póstumo a su santa memoria pidiéndole al altísimo que le tenga en su santo reino, y le ofrecemos la misa de réquiem recordando su Aniversario Natal el día Lunes 7 de Enero a Hs. 11 a.m. en el Templo Gran Poder (Antonio Gallardo).
Sus hijos.

LUCIO Y FLORA

RONALD O. WALKER

El Sr. Ronald O. Walker y su esposa Norah Jordán Mealla, regresaron de Tarija de paso a Houston Texas EE-UU.

El Sr. Ronald O. Walker figura desde este año en el libro Who's who por ser un caballero prominente del Estado de esa Nación.

CAJA DE SEGURIDAD

PARA EMPOTRAR
CLAVE Y LLAVE

0.40 x 0.50 x 0.20
$b. 2.600

0.40 x 0.40 x 0.20
$b. 2.400

Importadora "FERNANDEZ"
JENARO SANJINES 439 — CASILLA 5174 LA PAZ
Se atiende inclusive sábados y domingos.
Pasaje Saavedra 21. Plaza Estadium esq. Radio Club
Boliviano — Telf.: 55641.

AGENTES EXCLUSIVOS EN EL INTERIOR
ORURO "LA COLMENA" AYACUCHO 426 O Teléfono 50168
SUCRE PASCUAL Y CIA. PLAZA 25 DE MAYO N° 14 Casilla 136 — Telf.: 1835

Fallecimiento

En la paz del Señor confortado con los auxilios de la Santa Religión Católica, ha dejado de existir el que en vida fue

Don VICTOR ORIHUELA PEREYRA
Q. E. P. D.

Ana Lazarte vda. de Orihuela, esposa; Angélica de Villafán, hija; francisco Villafán, hijo político; Pilcida vda. de Lazarte, madre política; Erma Amelia, María Orihuela, (ausente) hermanos; Ricardo José, Miriam, Ruth, Jorge Villafán, nietos; demás sobrinos, y demás familia, ruegan a sus amistades personas piadosas y en forma especial a los residentes Potosinos, Federación de Chóferes 1° de Mayo, Federación de Empleados Chóferes, Instituto Geodésico, Automóvil Club Boliviano, Beneméritos de la Guerra del Chaco se dignen concurrir a la traslación de los restos mortales del extinto al Comenterio General el día de mañana lunes 7 del pte. a Hs. 16 p.m. (4 de la tarde) el cortejo fúnebre partirá de la calle Corrales N° 1042
Favor que comprometerá la familia doliente.
Servicios Casa Valdivia Graneros 121 - Telf. 24290 - 25254

NUEVO PROFESIONAL

Dr. OSCAR VARGAS IPORRE. En días pasados prestó juramento en la Universidad San Francisco Xavier de Chuquisaca para ejercer la profesión de doctor en Medicina y Cirugía.

El Ing. RICARDO ESCOBAR CARRANZA se ausentó del país, para seguir estudios en la Escuela de Graduados de la Universidad de Costa Rica.

Alto Mando asistirá al sepelio del hijo del Gral. Bernal

Con asistencia del Presidente de la República, el Alto Mando Militar y otras autoridades militares, hoy a las 11 de la mañana se realizará el sepelio del joven René M. Bernal Brito, hijo del General René Bernal Escalante Comandante de la Séptima División del Ejército, con asiento en Cochabamba.

El deceso del joven Bernal Brito se produjo en la madrugada del viernes último en la ciudad de Lima, Perú, donde fue trasladado para ser sometido a una intervención quirúrgica. Sus restos fueron trasladados ayer a esta ciudad. Fueron recibidos por parientes y autoridades del Comando de Ejército encabezados por el Gral. Carlos Alcoreza Melgarejo. Posteriormente los restos fueron trasladados al domicilio de la familia Bernal-Brito ubicado en la Av. Saavedra de esta ciudad, donde se levantó la capilla ardiente.

Fotografía de la semana

Forid Eid
FOTO CARLO
Comercio 926 Tel. 51181

BODA CARRO ROMERO VEGA MEDINACELI

El 8 del pasado mes de diciembre en la Parroquia de San Juan Bautista (Castillo de las Guardas), Sevilla - España, fue bendecido el enlace matrimonial de la Srta. ROSARIO CARRO R. con el Sr. ANTONIO VEGA M. ambos vinculados a familias de Bolivia y España.

MY FLOWER

Florería - Regalos
"Nuestra flores distinguen"
Un concepto distinto en florería
Esperamos su visita en nuestro local ubicado en el Hotel Crillon
Telefonos 52121 - 52126 - 57500

Samuel Doria Medina Arana
Yolanda Auza de Doria Medina

Cristina Oblitas v. de Gisbert

Tienen el agrado de participar el enlace matrimonial de sus hijos

TERESA ELSA Y MIGUEL JAVIER

que se efectuó con carácter estrictamente privado el día Sábado 5 de Enero de 1974.

BANCO DEL ESTADO
REQUIERE LOS SERVICIOS PROFESIONALES DE:

UN ABOGADO CONSULTOR (con 15 años de experiencia profesional)
DOS ABOGADOS
Los interesados deben presentar su corriculum vitae en sobre cerrado hasta el día viernes 11 del presente en la Sub-Gerencia Administrativa. Edificio Principal calles Mercado-Ayacucho.

La Paz, Enero de 1974
RELACIONES PUBLICAS

INVENTARIOS BALANCES IMPUESTOS

Olympia

LE SOLUCIONA "ELECTRONICAMENTE" TODOS SUS PROBLEMAS

LE HAREMOS UN DESCUENTO ESPECIAL DE PROMOCION DE VENTAS HASTA EL 30 DE ENERO DE 1974.

PIDANOS UNA DEMOSTRACION DE NUESTRA CALCULADORA CP-400

Sistema de impresión con huincha de papel corriente
12 Dígitos
Memoria Constante
Cálculo Automático de Porcentajes
Redondeo Automático
110—220 V. 50—60 c.

Olympia
DA MAS VALOR A SU DINERO

Casa BERNARDO S.A.
LA PAZ-COCHABAMBA-SANTA CRUZ
TELF. 54300 - 54301 - 27090

Entidades francesas piden que cesen las torturas en Chile

.PARIS, ENE. 5 (AFP).- Nueve entidades cristianas francesas se dirigieron hoy desde aquí a la Junta Militar chilena para "exigir que cesen las torturas contra Baptista van Schouen y pedir su liberación así como la de todos los presos políticos".

Las organizaciones firmantes de ese comunicado son: Juventud Estudiantil Cristiana, Cristianismo Social, Acción Católica Universitaria, Intercambio y Diálogo, Juventud Obrera Cristiana, La Carta (La Lettre), Nueva Vida, Movimiento Cristiano por la Paz y Centro Vaugirard 46.

"Baptista van Schowen - señaló el comunicado que dieron a publicidad- miembro de la comisión política del M.I.R. (Movimiento de la Izquierda Revolucionaria), está siendo sometido a las torturas más terribles y su ejecución es inminente".

"Nosotros, cristianos de Francia -agregó el texto- solidarios del pueblo chileno martirizado, hacemos un llamamiento a las autoridades de la Iglesia y a todos los cristianos de Francia para intervenir, sin ambigüedad, ante la junta y las instancias internacionales para que cese la matanza del pueblo chileno".

GUERRILLEROS DE MOZAMBIQUE MATARON A 358 PERSONAS

BEIRA, MOZAMBI - QUE, 5 (AFP).- Trescientas cincuenta y ocho personas murieron en 1973 a manos de los guerrilleros del Frente de Liberación de Mozambique (FRELIMO) se anunció hoy oficialmente en Beira.

Se añadió que otras 554 personas fueron heridas y 1.768 secuestradas.

Las principales acciones del FRELIMO se indicó igualmente, fueron llevadas a cabo sobre todo en el norte de Mozambique, en los distritos de Tete y Cabo Delgado.

En total, unas 300 localidades fueron atacadas con armas automáticas pesadas de fabricación soviética.

Según las informaciones oficiales el número de víctimas del FRELIMO desde que comenzó la guerrilla, en 1964, asciende a 947.

El total de heridos se eleva a 2.179 y el de secuestrados a 8.268.

Obreros ingleses realizarán campaña contra Edward Heath

LONDRES, 5 (AP).- Los sindicatos obreros ingleses amenazaron con realizar una campaña sin cuartel contra la política económica del Primer Ministro Edward Heath mientras la crisis industrial y energética del país entraba en otro día.

El parlamento se reunirá el miércoles para un debate de emergencia sobre el agravado problema energético. En círculos responsables se especuló que Heath podía convocar a una elección en busca de un mandato respaldando la política de su gobierno.

Los dirigentes de más de cien sindicatos se reunirán en breve para lanzar una campaña tendiente a forzar al gobierno a cambiar su política económica, particularmente las normas anti-inflacionistas que han bloqueado grandes aumentos de salarios.

La campaña, según fuentes sindicales, será organizada por el congreso de trabajadodores industriales y encabezado por dos de los sindicatos más grandes y poderosos del país: el General de Trabajadores y Transporte y el Obreros Mecánicos.

Aniversario de...

(Viene de la página 3)

agrícola y maderera, está en vísperas de convertirse en el centro petrolero del Beni.

PREMIOSAS NECESIDADES

La terminación del edificio de Radiocomunicaciones y de la moderna escuela "Gral. Barrientos", obra cuya conclusión se hace necesaria, ante el avance de las lluvias, que amenazan destruirla. Pero lo que se impone, como obra de prioridad, no sólo regional, sino nacional, es la pronta construcción del importante camino de penetración La Paz - Puerto Salinas, que vinculará a los paceños con sus hermanos del Beni y Pando, puesto que Salinas, es puerto principal en el río Beni, navegable hasta en la época seca y punto de conexión con toda la red fluvial del Norte y Noroeste de la Patria.

C- vimin inti
Cada sobre contiene 1g. de Vitamina C.

Grupo Andino: Nómina de productos desgravados

(Viene de la página 3.)

39.05.01 - Gomas fundidas y esteres de resinas.
39.05.02 - Derivados químicos de caucho natural, excepto caucho colorado y caucho clorhidriado.
39.06 - Otros altos polímeros, resinas artificiales y materias plásticas artificiales, incluidos el ácido algínico, sus sales y sus esteres linoxina.
39.07 - Manufacturas de las materias de las posiciones 39.01 a 39.06 inclusive.

Capítulo 40

40.01 - Latex de caucho natural, incluso adicionado con latex de caucho sintético latex de caucho natural prevulcanizado, caucho natural balata, gutapercha y gomas naturales análogas.
40.03 - Caucho regenerado.
40.04 - Desperdicios y recortes de caucho sin endurecer, restos de manufacturas de caucho sin endurecer, exclusivamente utilizables para la recuperación del caucho, caucho en polvo obtenido a partir de desperdicios o de restos de caucho sin endurecer.
40.05 - Planchas, hojas y bandas de caucho, natural o sintético, sin vulcanizar.
40.06 - Caucho lo latex de caucho natural o sintético, sin vulcanizar, presentado en otras formas o estados (soluciones y dispersiones, tubos, varillas, perfiles, etc) artículos de caucho natural o sintético sin vulcanizar (hilos textiles recubiertos o impregnados disco, anandeias, etc.
40.07 - Hilos y cuerdas de caucho vulcanizado, incluso cubiertos de textiles, hilos de fibras textiles impregnados o recubiertos de caucho vulcanizado.
40.08 - Planchas hojas, bandas y perfiles (incluso los perfiles de sección circular) de caucho vulcanizado sin endurecer, incluso con partes de caucho endurecido.
40.09 - Tubos de caucho vulcanizado sin endurecer.
40.12 - Artículos para usos higiénicos y farmacéuticos (incluidas las tetinas) de caucho vulcanizado, sin endurecer, incluso con partes de caucho endurecido.
40.13 - Prendas de vestir, guantes y accesorios del vestido, para cualquier uso, de caucho vulcanizado sin endurecer.
40.14 - Las demás manufacturas de caucho vulcanizado sin endurecer.
40.15 - Caucho endurecido (ponita) en masas, planchas, hojas, o bandas, barras, perfiles o tubos, desperdicios, polvo y residuos.
40.16 - Manufacturas de caucho endurecido (ebonita).

Capítulo 41

41.01 - Pieles en bruto (frescas, saladas, secas, encaladas, piqueladas) incluidas las pieles de ovino con su lana.
41.02 - Cueros y pieles de bovinos (comprendidos los bufalos) y pieles de equino, preparados distintos de los especificados en las posiciones 41.06 a 41.08 inclusive.
41.03 - Pieles de ovinos preparadas, distintas de las comprendidas en las posiciones 41.06 a 42.08. inclusive.
41.05 - Pieles preparadas de otros animales, distintas de las comprendidas en las posiciones 41.06 a 41.08 inclusive.
41.06 - Cueros y pieles agamuzados.
41.07 - Cueros y pieles apergaminados.
41.08 - Cueros y pieles barnizados o metalizados.
41.09 - Recortes y demás desperdicios de cueros natural artificial o regenerado y de pieles curtidos o apergaminados no utilizables para la fabricación de artículos de cuero, aserrín polvo y harina de cuero.
41.10 - Cueros artificiales o regenerados a base de cuero sin desfibrar o de fibra de cuero en planchas o en hojas, incluso enrolladas.

Capítulo 42

42.01 - Artículos de talabartería y guarnicionería para toda clase de animales (sillas, arneces, colleras, tiros, rodilleras, etcl de cualquier materia.
4202 - Artículos de viaje (baúles, maletas, sombrereras, sacos de viaje, mochilas etcl bolsas para provisiones, bolsos de mano, carteras, cartapacios, carpetas, portamonedas, neceseres, estuches para herramientas, petacas, fundas, estuches, cajas para armas, instrumentos de música, gemelos, joyas, frascos, cuellos, calzados cepillos, etc) y continentes similares de cuero natural, artificial o regenerado de fibra vulcanizada, hojas de materias plásticas artificiales, cartón o tejidos.
42.03 - Prendas de vestir y sus accesorios de cuero natural artificial o regenerado para usos técnicos.
42.04 - Artículos de cuero natural, artificial o regenerado, para usos técnicos
42.05 - Otras manufacturas de cuero natural, artificial o regenerado.
42.06 - Manufacturas de tripas, vegijas y tendones.

Capítulo 43

43.01 - Peleteria en bruto
43.02 - Peleteria curtida o adobada incluso ensamblada en napas, trapecios, cuadrados, rectangulos presentaciones análogas, sus desperdicios y retales sin coser.
43.03 - Peleteria manufacturada o confeccionada.
43.04 - Peleteria facticia, esté o no confeccionada.

Capítulo 44

44.01 - Leña desperdicios de madera, incluidos el aserrín.
44.02 - Carbon vegetal (incluido el carbon de cáscaras y huesos de fruto) esté o no aglomerado.
44.03 - Madera en bruto incluso descortezada o simplemente desbastada.
44.04 - Madera simplemente descuadrada.
44.05 - Madera simplemente aserrada en sentido longitudinal, cortada en hojas o desenrollada, de mas de cinco milimetros de espesor.
44.06 - Adoquines de madera
44.07 - Traviesas de madera para vías férreas
44.08 - Duelas, esten o no aserradas por sus dos caras principales, pero sin otra labor.
44.09 - Flejes de madera, rodrigones hendidos; estacas y estaquillas aguzadas sin aserrar longitudinalmente; madera en láminas o cintas; madera triturada en forma de plaquitas o de particulas; viruta de madera de los tipos utilizados en la fabricación de vinagre o para la clarificación de líquidos.
44.10 - Madera simplemente desbastada o redondeada, sin torncar, curvar ni haber sufrido otro trabajo, para bastones, paraguas, látigos, mangos de herramientas y análogos.
44.11 - Madera hilada; madera preparada para fósforos; clavos de madera para calzado.
44.12 - Viruttila (lana) de madera; harina de madera
44.13 - Madera (incluida las tablas o frisos para entarimados, sin ensamblar), cepillada, ranurada, machihembrada con lingotes, rabajes, chaflanes o análogos.
44.14 - Maderas simplemente aserradas longitudinalmente cortadas o desenrolladas, de un espesor igual o inferior a cinco milimetros; chapas y maderas para contrachapados, de igual espesor.
44.15 - Madera chapada o contrachapada, incluso con adición de otras materias; madera con trabajo de marquería o taracea.
44.16 - Tableros celulares de madera, incluso recubiertos con chapas de metales comunes
44.17 - Maderas llamadas "mejoradas", en tableros, planchas, bloques y análogos.
44.18 - Maderas llamadas "artificiales" o "regeneradas" formadas por virutas, aserrín, harina de madera u otros desperdicios leñosos, aglomerados con resinas naturales o artificiales o con otros aglutinantes orgánicos, en tableros, planchas, bloques y similares.
44.19 - Listones y molduras de madera para muebles, marcos, decorados interiores, conducciones eléctricas y análogos.
44.20 - Marcos de madera, para cuadros, espejos y análogos.
44.21 - Cajas, cajitas, jaulas, cilindros y envases similares completos, de madera.
44.22 - Pipería, cubas, tinas, cubos y demas manufacturas de tonelería, de madera, y sus partes componentes excepto las de la posición 44.08.
44.23 - Obras de carpintería y piezas de armazones para edificios y construcciones, incluidos los tableros para entarimados y las construcciones desmontables, de ma dera.
44.24 - Utensilios de madera para uso doméstico.
44.25 - Herramientas, monturas y mangos de herramientas, monturas de cepillos, mangos de escobas y de cepillos, de madera, hormas, ensanchadores y tensores de madera, para el calzado.
44.26 - Cunillas, carretes, bobinas para la hilatura y el tejido y para hilo de coser y artículos similares, de madera torneada.
44.27 - Artículos de marquetería y de pequeña ebanistería (cajas, cofres, estuches, joyeros, caja para plumas, percheros, lámparas de pie y otros aparatos para alumbrado, etc.), objetos para ornamentación, de vitrina, y artículos de adorno personal, de madera; parte de madera de estas manufacturas y objetos.
44.28 - Otras manufacturas de madera.

CAPITULO 45

45.01 - Corcho natural en bruto y desperdicios de corcho; corcho triturado, granulado y pulverizado.
45.02 - Cubos, placas (láminas), hojas y tiras de corcho natural, incluso los cubos o cuadradillos para la fabricación de tapones.
45.03 - Manufacturas de corcho natural
45.04 - Corcho aglomerado (con o sin aglutinante) y sus manufacturas

CAPITULO 46

46.01 - Trenzas y artículos similares de materias trenzables, para cualquier uso, incluso ensamblados formando bandas.
46.02 - Materias trenzables tejidas o paralelizadas, en formas planas, incluso las esterillas de china, las esteras toscas y los cañizos; fundas de paja para botellas.
46.03 - Artículos de esteria obtenidos directamente en su forma definitiva o confeccionados con artículos de las posiciones 46.01 y 46.02; manufacturas de lufa.

CAPITULO 47

47.01 - Pastas mecánicas de madera
47.01.02 - Pastas semiquímicas de madera
47.01.04 - Pastas químicas a la soda y al sulfato, sin blanquear, de otras maderas.
47.01.04 - Pastas químicas al sulfato, sin blanquear, de otras maderas.
47.01.04.08 - Pastas químicas al sulfato, blanqueadas, de otras maderas.
47.01.04.09 - Las demás pastas químicas de madera.

Capítulo 48

48.01.89.01 - Papel para cigarrillos
48.01.89.31 - Papel para fabricación de tarjetas perforables para máquinas de estadistica, contabilidad y semejantes
48.02 - Papel y cartón obtenido hoja a hoja (papel fabricado a mano)
48.04 - Papeles y cartones simplemente unidos por encolado, sin impregnar ni recubrir en su superficie, incluso reforzados interiormente, en rollos o de hojas.
48.06 - Papeles y cartones simplemente pautados rayados o cuadriculados, en rollos o en hojas.
48.08 - Bloques y placas filtrantes, de pasta de papel.
48.09 - Planchas para construcción, de pasta de papel, de madera desfibrada o de vegetales diversos desfibrados, incluso glomerados con resinas naturales o artificiales o con otros glutinantes análogos
48.10 - Papel de fumar recortado en tamaño adecuado para la elaboración de cigarrillos, incluso en librillos o en tubos
48.11 - Papel para decorar habitaciones, linerusta y papeles diáfanos para vidrieras
48.12 - Cubiertas para suelos, constituidas por soportes de papel o cartón, con o sin capa de pasta de linóleo, incluso recortadas
48.14 - Artículos para correspondencia: papel de escribir en "blocks", sobres, sobrecartas, sobres, tarjetas postales sin ilustraciones y tarjetas para correspondencia; cajas, sobres y presentaciones similares de papel o cartón que contengan un surtido de artículos para correspondencia
48.15.05.00 - Papeles para la confección de tarjetas perforables para máquinas de estadística, contabilidad y similares
48.16 - Cajas, sacos, bolsas, cucuruchos y otros envases de papel y cartón
48.17 - Cartonajes rígidos usados en oficinas, tiendas y análogos
48.18 - Libros registros, cuadernos, cuadernillos y talonarios (de notas, recibos y similares) "blocks" de notas, agendas, carpetas, clasificadores, etc de hojas movibles u otras), y otros artículos de papel y cartón para escritorio oficinas o de papelería; albumes para muestrarios y para colección para libros, de papel o cartón
48.19 - Etiquetas de todas clases, de papel o cartón, estén o no sin ilustraciones, incluso engomadas
48.20 - Tambores, bobinas, canillas y soportes similares de papel o cartón incluso perforados o endurecidos
48.21 - Otras manufacturas de pasta de papel, papel, cartón o g
CAPITULO 49
49.01 - Libros, folletos e impresos similares, incluso en hoja
49.02 - Diarios y publicaciones periódicas impresos incluso
49.03 - Albumes o libros de estampas y albumes para dibujar o p rástica o encuadernados de otra forma, para niños
49.04 - Música manuscrita o impresa, con o sin ilustracion cuadernada
49.05 - Manufacturas cartográficas de todas clases, incluidos los y los planos topográficos, impresas; esferas (terráqueas o celestes
49.06 - Planos de arquitectura, de ingeniería y otros planos destrales, comerciales y similares, obtenidos a mano o por reproduc textos manuscritos o mecanografiados
49.07 - Sellos de correos, timbres fiscales y análogos, sin obliterar o destinados a tener curso legal en el país de destino; papel timbr banco (títulos de acciones o de obligaciones y otros títulos similar talonarios de cheques y análogos
49.08 - Calcamonias de todas clases
49.09 - Tarjetas postales, tarjetas de felicitación, de pascua u de felicitación, ilustradas, obtenidas por cualquier procedimiento, inclu o aplicaciones
49.10 - Calendarios de todas clases, de papel o cartón, incluidos ques de calendario
49.11 - Estampas, grabados, fotografías y demas impresos, cualquier procedimiento
CAPITULO 50
50.01 - Capullos de seda propios para el devanado
50.02 - Seda cruda (sin torcer)
50.03 - Desperdicios de seda (incluidos los capullos de seda no d hilachas) borra, borrilla y sus residuos ("blousses")
50.04 - Hilados de seda sin acondicionar para la venta al p
50.05 - Hilados de borra de seda ("schappe") sin acondicionar por menor
50.06 - Hilados de borrilla de seda sin acondicionar para la ven
50.07 - Hilados de seda, borra de seda ("Schappe") y borrilla dicionados para la venta al por menor

(CO

Polvorín chileno explotó ayer en Punta Arenas

PUNTA ARENAS, (CHILE)- Ene. 5 (AFP)- Un polvorín militar situado a 15 kms. de esta ciudad del extremo sur chileno, estalló por causas desconocidas, informó la comandancia de la quinta división del ejército.

El comunicado oficial agrega que el estallido registrado en el sector denominado "Ojo Bueno", en el campo militar general René Schneider, causó daños de consideración en casas adyacentes pero que no se consignaron desgracias personales.

En todos los mandos militares, del país, existe una rigida vigilancia de patrulas que disponen de fuerte armamento, señala hoy la prensa local. "No obstante reiteradamente se han frustrado atentados por elementos desconocidos", agrega.

Falange Socialista Boliviana

TRIBUNAL DE HONOR Nº 1/73

El Tribunal de Honor en uso de las atribuciones que le confiere la Carta Fundamental de Falange Socialista Boliviana y por mandato de la IV Gran Concentración Nacional Especial y Extraordinaria,

CONSIDERANDO:

Que, es deber de este Alto Tribunal velar por la unidad partidaria,

RESUELVE:

Rehabilitar a los falangistas que se marginaron públicamente del Partido.

Las solicitudes deberán ser presentadas al Secretario Regional y Presidente del Tribunal Disciplinario de la Célula correspondiente, a objeto de ser elevadas con el informe respectivo a este Tribunal, hasta el 31 de enero de 1974.

"POR BOLIVIA"

La Paz, 29 de diciembre de 1973

Fdo. Gral. (r) Francisco Arias Jiménez, PRESIDENTE; Fdo. Amando Rodríguez Aspiazu, Vicepresidente; Fdo. Rosa Benavides Castillo, Vocal; Fdo. Daysi v. de Pantoja, Vocal; Fdo. Humberto Sanjinéz F., Vocal.

AUDITOR-CAJERO

Se precisa DOS AUDITORES y DOS CAJEROS.

Presentarse con título y documentos que acrediten experiencia, idoneidad y cumplimiento al Departamento de Personal del Ministerio del Interior, a partir del día lunes 7 del presente, horas de oficina.

La Paz, 5 de Enero de 1974.

Departamento de Relaciones Públicas.

Universidad Católica Boliviana

CURSO DE VERANO 1974

MATERIAS DE EXTENSION ABIERTAS AL PUBLICO

1.- AMPLIACION DE INSCRIPCIONES;

El plazo de inscripciones ha sido ampliado hasta horas 20 del día lunes 7 de enero inclusive.

2.- SEMINARIOS DE INTERES:

-Seminario de Cultura Musical:
-Para educadores, estudiantes y público aficionado a la música.
-Las labores se inician a horas 10 a.m. del día sábado 12 de enero
-Inscripciones abiertas hasta el día viernes 11 de enero.

SEMINARIO DE PLANIFICACION ECONOMICA

-Para Universitarios y profesionales.

Mayores informes en la Secretaría General de la Universidad Católica Boliviana Av. 14 de Septiembre esq. Calle "(Obrajes) Telefonos: 83289 - 83286 - 83244.

CARLOS JAIME VILLARROEL F

ABOGADO

Atención personal de juicios: civiles, penales, exclusivamente. Amplia experiencia judicial.
Bufete: Yanacocha 301, 2º piso. Of. 3 edificio (antiguo).
Teléfono 51413

Sorprenda a sus Amig

TOCANDO GUITARR

en sólo 30 días

Aquí tiene el más sensacional método de aprender GUITARRA rápidamente.

Lo enseñamos numerosos acompañamientos de
Podrá ejecutarlos en semanas bajo el novísimo
del INSTITUTO MUSICAL MODER

Investigue HOY mismo!

Comience hoy ... pronto estará acompañando melodías de

SISTEMA CON GUIAS ESCRITAS Y DISCO FONOGRAFICOS. NO NECESITA PREPARACION PREVIA.

ENVIE ESTE CUPON DE INME

C/O HEMPHILL SCHOOLS Depto.
Boquerón-Defens. Aliguata, Pasaje 44, La
Enviame información gratuita sobre su curso de G
CASILL
Nombre
Domicilio
Prov. o Edo.

FEDERACION DEPARTAMENTAL MAESTROS URBAN DE LA PAZ

La Dirección Distrital de Educación Urban Federación Departamental de Maestros Urbanos Paz, en cumplimiento a la R.M. No. 893 de 12 de di de 1973; que faculta a la Federación de Maestros, realización de cursos de Mejoramiento y Actua conocimientos para todo el sistema educativo del de La Paz, convocan al I. SEMINARIO D TUALIZACION DE CONOCIMIENTOS PARA BAJADORES ADMINISTRATIVOS DE EDUCAC

I. OBJETIVOS. Actualizar los conocimientos de tarios y Regentes de los ciclos Pre, escolar, Bá Intermedio, en materias afines a su labor diaria. Br los Padres de Familia y personas allegadas a la educativa una mejor atención en la superación tuales medios de trabajo administrativos en las es

II. PARTICIPANTES. Todos los Secretarios y R de Pre-escolar, Básico e Intermedio del Distrito de deben asistir con carácter obligatorio.

III. ASIGNATURAS. ORGANIZACION ESC ADMINISTRATIVA, KARDEX Y ESTADIS SICOLOGIA EDUCATIVA, ORIENTACION RELACIONES PUBLICAS, RELACIONES HUMA CORRESPONDENCIA.

IV. REALIZACION. Las clases se dictarán en l Social del Maestro, en dos turnos, del 10 al 25 del mes.

V. DOCENTES. Proveerán de docentes las sig instituciones: DIRECCION DE PLANEAMI EDUCATIVO, DIRECCION NACIONAL DE EDUCA COMERCIAL, BANCARIA, DEPARTAM NACIONAL DE ORIENTACION ESCOLAR DERACION DEPARTAMENTAL DE MAESTROS BANOS, con personas de reconocida capacidad fesional.

CERTIFICADOS. La Dirección Distrital de Edu Urbana y la Federación de Maestros, a la finali Seminario, otorgarán CERTIFICADOS DE ASIS válidos para puntaje en el Escalafón.

VII. MATRICULA. Las inscripciones se reciben ta la Casa Social del Maestro, como en la Dirección D desde la fecha hasta el día 10 a hs. 10. a.m., el presc matrícula es de $b. 10.-

La Paz, enero 3 de 1974

Fdo. Prof. Gerardo Rojas Luna, Director Distr Educación Urbana; Por: La FEDERACION TAMENTAL DE MAESTROS URBANOS, René Dávila Morales, Presidente de la F (Sub-Comisión); Prof. Ubaldo Castañón S., Relaciones; Prof. Hugo Flores Dávalos, Cultura; Prof. Ernesto Barriga S., Mejoramiento Docente.

Guia Profesional

Médicos

Dr. ALBERTO MARIACA VALDEZ

MEDICO CIRUJANO: Medicina interna. Esp. Gastroenterología, estómago, intestinos, apéndice, hígado, vesícula biliar, páncreas, etc. Transtornos de la nutrición. Consultorio Plaza Venezuela 3er. piso. (Edificio Sobima). Altos O.K. de horas 14 a 17. Teléfonos: Consultorio 20837. . Domicilio 23832.

Dra. RUTH MALDONADO BALLON

GINECOLOGIA - OBSTETRICIA.-Cirugía -Prenatal.- Partos.- Hemorragias - Esterilidad - Planificación familiar.
CONSULTORIO, Mariscal Santa Cruz 1322 - Tel. 50040 - TARDES 13.30 a 17. Esquina Almirante Grau. DOMICILIO 54564.

DRA. LUMEN MALDONADO DIPLOMADA EN LA ESPECIALIDAD DE NIÑOS

Preferentemente consultas sobre alimentación. Domicilio y consultorio Juan de la Riva 1522. Telefono 42768. Hrs. de consultas 2 a 5.

DR. LUIS SEA MEDICINA INTERNA

Broncopulmonares, tuberculosis, gastrointestinales Venéreas, en todas sus formas.
Consultorio y domicilio Evaristo Valle 157 Atención permanente Tel. 42465.

Dr. ALFREDO RAMÍREZ T. CIRUJANO UROLOGO.

Estudios Universidad de Chile. Especialista en Cirugía y enfermedades de los riñones, vejiga próstata, genitales, esterilidad masculina, venéreas; etc. Av. Camacho 1377 2º. piso Of. 4. Teléfono 25548. Domicilio 55415. Consultorio de 11 a 12 y de 17 a

DR. RIGOBERTO MENA M.

Odontólogo especialista. Catedrático Cirugía Bucal UMSA.
Cirugía -Prótesis- Rayos X, complicaciones de la extracción dentaria. Cirugía de los terceros molares. Fracturas y traumatismos de los maxilares. Tumores y mal formaciones maxilares.
Consultorio: Av. Camacho esquina Loayza, Edificio Sáenz 6º. piso, oficina Nº. 5, casilla 2307. Teléfonos: Consultorio 27636, domicilio 48706.

DR. JOSE GUTIERREZ MICHEL

Especialización México, Brasil. Cirugía Plástica y reparadora-Traumatología. Defectos en labios, nariz, cicatrices, cirugía de rejuvenecimiento, calvicie, plástica de mama y abdomen. Consultas 16:45 a 18 edificio Alameda 1er. piso, teléfono 50820, domicilio 27890, casilla 3775.

DRA. RUTH GUILLEN DE MALDONADO

Médico de Niños.

Titulo Especialización Universidad Roma- Italia. Consultorio 15,30 - 19,30, Edificio Asbún nuevo Yanacocha Mercado, Planta Baja, Of. 4 Tel. 52995. Domicilio Tel. 24106.

Dr. Aníbal Rivero Delfín

MEDICO DE NIÑOS.-

Especializado en Londres-Santiago de Chile- U.S.A. Consultorio Av. 16 de Julio 1456, Edif. Sobima 3er. piso. Teléfono 55742.

Domicilio: Urbanización San Miguel J-26-Teléfono 83629. Casilla 3601.

DR. GUSTAVO BONIFAZ

GASTROENTEROLOGO INTERNISTA. Especializado en Chile, Enfermedades del Esófago Estómago, Intestinos, Hígado - Vias Biliares y Páncreas. Atención en el Instituto del Diagnostico Médico Av. Arce 2316-Dias Hábiles de Hs. 18 a 20 Tel. 53276.

Dr. ANTONIO MEJIA E. CIRUJANO CANCEROLOGO Especializado en Francia

Tumores: Mama, Tiroides, vías Digestivas, Piel, Genitales, Hematosarcomas; Linfografía. Consultorio.- Edificio Scala 7º piso. Tel. 56695. Horario 10 - 12 y 14 - 15.

Dr. MARIO MENDEZ ELIAS NEUROLOGIA Y NEUROCIRUGIA.

Especializado en Suecia, Holanda, Inglaterra. Atiende cirugía, enfermedades del cerebro, médula y columna, nervios. Edificio Venezuela Capitán Ravelo 2070. Teléfonos 55446-82909-41430.

Dr. ALBERTO GUMIEL

ESPECIALIZACION EN ESTADOS UNIDOS. Venéreas, Vías urinarias, enfermedades del trabajo, medicina legal, trastornos sexuales. Consultorio Comercio 994, 2º. piso, Telf. 40263. Horario 17 a 20. Atiende horas especiales.

TRAUMATOLOGO ORTOPEDISTA

ESPECIALIZACION: BRASIL EUROPA
.Dr. CARLOS MUÑOZ A.
Atiende Niños, y Adultos. Fracturas.- Rayos X.- Deformidades de Nacimiento.- Mano: heridas - Cicatrices.
CONSULTORIO: Ayacucho 206, quinto piso de 14 a 19 horas. Sábados de 9 a 13, teléfonos 52265, domicilio 23075 - 20461.

DR. RUBEN CASTELLANOS ROJAS

MEDICO DE NIÑOS
Especialización en Europa. Consultorio: Avenida 16 de Julio 1616 2do. piso. Telefonos 50461 - 53331 Domicilio Rosendo Gutierrez 642, telefonos 54413. Atención de urgencia.

Dr. Florencio Guaman

Estudios: EUROPA-ESTADOS UNIDOS
Patología-Ginecológica. Enfermedades de la mujer. TUMORES, CANCER, ESTERILIDAD. Laboratorio de Anatomía Patológica.
Consultorio: Potosí 876. Edificio Chaín.
De 2-6 Teléfono 28404

Abogados

ARTURO VILLANUEVA RODRIGUEZ

ABOGADO
Atención personal y rápida en toda clase de actuaciones judiciales.- Bufete en Yanacocha 301, 2º piso, Teléfono 42934 - Casilla 2546.

ESTUDIO JURIDICO. MEDINA - MIGUEL

Asesor Jurídico y trámites legales en general. Gestión y atención personales. Calle Potosí 276 1er. piso oficina 1 casilla 2296. Teléfono 28475.

ESTUDIO JURIDICO GUALBERTO RODRIGUEZ

NOTARIO DE FE PUBLICA, Asuntos del ramo, escrituras protocolizaciones, testamentos, protegtos, poderes, legalizaciones, apertura de libros, etc. SERIEDAD, PUNTUALIDAD EFICIENCIA. Dirección Mercado No. 1078 Frente a Casa Grace Tel. 22401. Dom. 26072.

INE MURILLO
Jueves 10
ESTRENO EXCLUSIVO

udaces aventuras
especiales
ucción china!!

ON VERDE".
PUTA ENTRE
DAS RIVALES!!

a Furia
l Dragón
Verde

ASCOPE
NCOLOR

Con
SHOOT CHIAO
ALAIN FANG

HOY CINES TV

TELEVISION BOLIVIANA

PROGRAMACION DEL DIA DOMINGO 6 DE ENERO DE 1974

17.00 Cine en su hogar Reformatorio para señoritas.
18.32 Mannix
19.27 Plan de emergencia de la Presidencia de la república.
19.37 Ahora
20.10 Ben Casey
21.08 Ironside
22.06 Largo metraje "La Venganza de los vencidos
23.36 Cierre emisión.

MONJE CAMPERO Tel. 23333

Matinal Walt Disney presenta BOBY REY DE SU RAZA matinee, tanda y noche. El idolo de las multitudes en un drama vibrante de acción con bellas canciones Horacio Guarany en SI SE CALLA EL CANTOR Matinal 2.50 y 1.50 matinee 7.50 - 4.50 tanda y noche 9.00 - 5.00

UNIVERSO Tel. 42660

Matinal función suspendida por turno Matinee, tanda y noche OPERACION DRAGON Matinee, tanda y noche Platea 8.00 Mezzanine 10.00

PARIS Tel. 29704

Matinal FRANQUESTEIN DEBE MORIR y matinee, tanda y noche ALBA DE VICTORIA Matinee, tanda y noche 5.00

SCALA Tel. 23535

Matinal RIENDO CON MAX LINDER Matinee, tanda y noche MIL INTENTOS Y UN INVENTO noticioso El Mundo al Instante Matinal 2.00 y 2.50 matinee 6.00 y 7.50 tanda y noche 7.50 y 9.00

LA PAZ Tel 53842

Matinal ESTO SI ES ALEGRIA matinee MIL INTENTOS Y UN INVENTO, tanda y noche CUANDO LAS MUJERES JUGABAN DING DONG prohibida para menores de 21 años. Noticioso El mundo al instante matinal 2.00 y 2.50 matinee 6.00 - 7.50 tanda y noche 7.50 y 9.00

MIRAFLORES Tel. 53159

Matinal doble EL CERRAJERO y EL AVENTURERO DE LA ROSA ROJA matinee, tanda y noche dobles VAMOS A MATAR COMPAÑEROS y EL EXTRAÑO MUNDO EN QUE VIVIMOS Matinal 1.10 matinee 4.00 tanda y noche 4.50

16 DE JULIO Tel. 22191

Matinal LAS AVENTURAS DE TOPO GIGIO matinee, tanda y noche EL PROFESOR TIBIA BOMBAS Matinal 2.00 Matinee 6.00 y 7.50 tanda y noche 7.50 - 9.00

CASA DE LA CULTURA FRANCESA

Ingavi esquina Pichincha Matinal dedicado a los niños TITERES con la compañia EL CHASQUI tanda a horas 19 p.m. MIMO TEATRO SILLANO (Apta para todo público) precios populares.

ROXY

Matinal doble DOS HOMBRES DE ORO y LA DANZA DE LOS VAMPIROS matinee, tanda y noche doble DUELO DE GIGANTES y ALIAS HO CARA DE CRIMINAL Matinal 1.10 matinée 4.00 tanda y noche 4.50

6 DE AGOSTO Tel. 23829

Matinal CAPITAN APACHE, matinee, tanda y noche sólo mayores de 18 años TIERRA CARA DEL AMOR Actualidades mundiales N° 50 Precios matinée, tanda y noche platea 10 mezzanine 12.00

ABAROA Tel. 50252

Matinal en tecnicolor EL GNOMO MOVIL, matinee, tanda y noche grandes dobles. En Tecnicolor BLOOMFIELD y AL SERVICIO SECRETO DE S.M. Precios matinée Platea 4.00 alta 3.00 tanda y noche platea 4.50 alta 3.50

BOLIVAR Tel. 15051

Matinal SIMBAD y LOS 7 SARRACENOS matinee, tanda y noche DUELO DE DRAGONES Matinal 2.10 matinée 5.10 tanda y noche 5.20.

EBRO Tel. 42939

Matinal doble UN LATIN LOVER EN ACAPULCO y LA NOCHE DEL ALCON, matinee, tanda y noche LA CRONICA DE HELLSTROM y EL SOLDADO QUE DECLARO LA PAZ, noche doble LA CRONICA DE HELLSTROM y LA MARCA DEL CIEGO Censura 21 años matinal 2.00 - 1.50 matinee 4.50 y 3.50 tanda y noche 5.00 - 4.00

MEXICO Tel. 26867

Matinal doble SANTO CONTRA CAPULINA y GIGANTES PLANETARIOS, matinée SANTO EN LA VENGANZA DE LA MOMIA y NATACHA, tanda y noche dobles TRAMPA PARA UNA NIÑA y NATACHA Matinee 4.50 y 3.50 tanda y noche 5.00 y 4.00

CENTER Tel. 20573

Matinal doble SANTO CONTRA EL CEREBRO DIABOLICO y EL AGUILA NEGRA CONTRA LOS DIABLOS DE LA PRADERA 2.60 y 1.10, matinee, tanda dobles ROBINSON CRUSOE y MOZAMBIQUE, noche doble TODAS SOMOS PECADORAS y REFORMATORIO PARA MUJERES. Matinee 3.60 y 3.10 tanda y noche 4.70 y 3.60

ESMERALDA Tel. 52454

Matinal doble KONGA MAYA matinee, tanda y noche dobles ASALTO AL CENTRO NUCLEAR y EL REGRESO DE KING KONG, Matinal 1.50 matinee 4.00, tanda y noche 4.50

MURILLO Tel. 52647

Matinal doble DIOS PERDONA GRINGO NO y AMOS DEL ESPACIO, matinee, tanda y noche doble EL BOXEADOR DE SHANGAI y ATRACOS SON ATRACOS Matinal 1.10 y 0.90 matinee 4.00 - 3.00 tanda y noche 4.50 - 3.50

VARIEDADES Tel. 24071

Matinal MUERTOS CONGELADOS y LA CONQUISTA DE LA LUNA, matinee FRONTERAS DE TORMENTA y LAS VAMPIRAS (Con Mil Mascaras) tanda LAS VAMPIRAS y EL CLAN SICILIANO noche TRAMPA PARA UN CADAVER y EL CLAN SICILIANO Matinal 1.10 y 0.90 matinee 4.00 y 3.00 tanda y noche 4.50 y 3.00

BUSCH Tel. 53694

Matinal UN DORADO DE PANCHO VILLA y DETECTIVES Y LADRONES, matinee y tanda CAPULINA MEDICO MODICO y EL CUERPASO DEL DELITO, noche MUJERES DE MEDIA NOCHE y CAPULINA MEDICO MODICO. Matinal 1.00 y 1.50, matinee 3.00 y 4.00, tanda y noche 3.50 y 4.50

PALERMO

Matinee, tanda y noche doble LOS ESPADACHINES DE LA REINA y CUANDO TU NO ESTAS. Matinée 3.00 y 2.50 tanda y noche 3.50 y 3.00

MADRID Tel 24508

Matinal doble EL TESORO DE LOS TITANES y EL FESTIVAL DEL GORDO Y EL FLACO matinee, tanda y noche REGRESO DEL PISTOLERO y LA PISTA DEL TRUENO noche doble REGRESO DEL PISTOLERO y YO MUJER Matinal 1.50 y 1.00 matinee 3.50 y 3.00 tanda y noche 3.60 y 3.00

IMPERIO Tel. 40451

Matinal doble ESTE BRAVO Y SALVAJE MUNDO - EL GRAN HOMENAJE DE CARLITOS CHAPLIN matinee, tanda y noche doble Desde Hs. 14 y 45 EL DIA QUE LLEGARON LOS MONSTRUOS o GODZILLA VS. HEDORAH y FORTALEZA DEL INFIERNO Matinal 1.50 y 1.00 matinee, tanda y noche 3.50 y 3.00

16 DE NOVIEMBRE

Matinal BLUE DEMON VS. LAS DIABOLICAS y LIMOSNEROS CON GARROTE, matinee tanda y noche doble ASESINOS DEL KARATE y LA MUJER DE ORO.

TESLA Tel. 53803

Matinée, tanda y noche LA RESIDENCIA. Matinee 7.50 y 6.00 tanda y noche 9.00 - 7.50

PRINCESA Tel. 51821

Matinal PROGRAMA DE DIBUJOS ANIMADOS matinee, tanda y noche CASTA INVENCIBLE.

La otra cara del amor: El transfondo de la música

Escribe Luis Espinal

ACTUALIDAD CINEMATOGRAFICA

El principio de año nos ha traido un manojo de estrenos cinematográficos, que ya hacían falta después de la crónica falta de estrenos y de calidad que nos ha aquejado.

1 LA OTRA CARA DEL AMOR (THE MUSIC LOVERS).- de Ken Russel es un film histérico sobre la vida de Tchaikowski. La música de este gran artista es interpretada desde su vida afectiva desquiciada, marcada fundamentalmente por su homosexualidad.

LA OTRA CARA DEL AMOR es un film sicoanalítico, lleno de simbolos sexuales (acariciando la botella, surtidores de fuego, comer un durazno, las sacudidas del tren, la camisa de fuerza puesta a la esposa demente viene a ser un anagrama de la impotencia de Tchaikowski y de su ideal femenino...)

Es un film emotivamente agobiante ya que no existe una relación personal plenamente normal. La homosexualidad del artista se la explica a partir de una fijación hacia su madre y su hermana que provoca una separación del sexo y de la afectividad.

La película muestra una gama de relaciones femeninas: el trauma por su madre muerta de cólera; la finalización de su hermana Sasha (la simple relación espiritual y artística); su esposa Nina es mitificada, cuando es una inculta y una prostituta (el puro sexo); la condesa que le protege con un mecenazgo) distante, pero absorbente y morboso. A todas estas relaciones turbias se añade la del aristócrata Chiluvski que es homosexual.

LA OTRA CARA DEL AMOR es una película expresionista y morbosa. La vida real y las obsesiones y recuerdos se entremezclan en una tupida malla. Además del mundo simbólico y onírico, está la plasmación de sus amores frustrados y distantes, que se convierten en escenas de impotencia y de mal sabor: El viaje en el tren con la esposa desnuda revolcándose por el suelo, sacudida por el vaivén del tren y reproduciendo el estertor sexual; la protectora atisbando al compositor o pasando sus labios por la fruta mordida; el acecho incesante de Chiluvski; los engaños de la suegra fomentando la perversión mental de Nina.

LA OTRA CARA DEL AMOR tiene ciertas caidas de ritmo, pero en general es un film dinámico e interesante cinematográfico e interesante cinematográficamente. Entre las secuencias más freneticas están el carnaval inicial el cumpleaños con los fuegos artificiales, y el manicomio. Las exageraciones están en sus conatos expresionistas, sobre todo las escenas de los locos, que van más allá de Brughel para caer en lo morboso. Oras escenas surrealistas son un poco baratas, yendo más por la linea de René Clair que por la de Buñuel (billetes volando, los cañonazos que arranca las cabezas, el duelo...)

LA OTRA CARA DEL AMOR además de una interpretación brillante y algo histérica de Chamberlain y Glenda Jackson, es un alarde de fotografía, de desenfoques, contrastes, filtros, fuegos de artificio y reflejos abstractos. La película es muy cinematográfica por su poco diálogo y el frecuente asincronismo

Los ambientes son fácilmente barrocos y exasperados; el trigal en llamas, el baño hirviente para el cólera, la mansión recargada de velas y adornos.

2 LA RESIDENCIA (THE FINISHING SCHOOL).- de Narciso Ibáñez Serrador es una película española de suspenso y terror, y una crítica a un sistema totalitario de educación.

La acción sucede en Provenza, a fines del siglo pasado. La mejor de la película es la descripción del ambiente morboso del internado y de sus principales personajes. El cuarto de castigo y los azotes; la ducha colectiva con camisones; los encuentros por turno, con el que trae la leña; los noviazgos furtivos con el hijo de la directora...

La ambientación es perfecta, fría, barroca, en un enorme caserón con sus arcos carpaneles, los candelabros, y las múltiples escaleras.

Uno de los personajes de más relieve, además de la directora (Lilli Palmer) es Irene la alumna que sojuzga a las demás y colabora con la dirección; su belleza acerada y su evidente lesbianismo la impulsan a chantajear y a torturar a sus compañeras, y a dominarlas por la violencia interior. Otro personaje muy definido es el de la muchacha rebelde que cuestiona publicamente el sistema, para no caer en la hipocresía colectivizada con una conducta desafiante.

(Pasa a la página 14)

CLUB DE TENNIS
LA PAZ

CONVOCATORIA ADMINISTRACION
DE BAR Y COMEDORES

Se recuerda a las personas interesadas en la administración del Bar y Comedores de la sede social del Club (La Florida) que el plazo para la presentación de propuestas vence el día miércoles 9 de enero de 1974.

El pliego de especificaciones se está proporcionando en la Secretaría de la Institución, Avda. Arequipa 8450 - La Florida.

TEATRO MUNICIPAL
HOY

unciones del más hermoso cuento musical por el gran elenco de la ópera nacional

"AMAHL Y LOS REYES MAGOS"
TANDA FAMILIAR Hs. 18.30
Precios populares Bs. 10 - 6 y 4.
Boletería desde hs. 10 a.m.

DIVINE QUE VICIO TIENE?

"ELLA NO FUMA, NO BEBE, NO SE DROGA, PERO..."

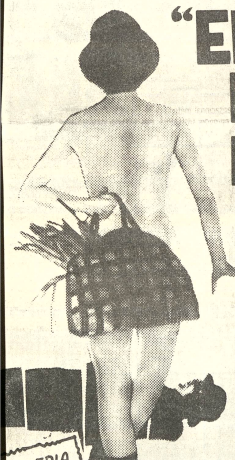

con
ANNIE GIRARDOT
BERNARD BLIER
MIREILLE DARC

Dirección:
MICHEL AUDIARD

EASTMANCOLOR

COMEDIA
S DESO-
ANTE
EL AÑO...!

ES OTRO IMPACTO DE INCOFISA LTDA.

CENSURA: MAYORES DE 18 AÑOS

XIMO GRAN SUCESO CINE LA PAZ

ISMO... ADORACION del
..VUDU.... BRUJERIA...

un frenesí diabólico de crímenes y locura
ahoga en terror a una ciudad indefensa.

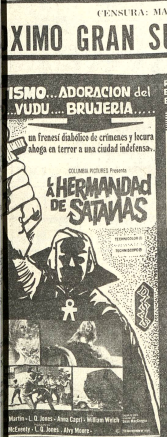

LA HERMANDAD DE SATANAS

ROBARON UNA MILLONARIA COLECCION DE ESMERALDAS Y VIVEN LAS AVENTURAS MAS ESPECTACULARES AL TRATAR DE ESCAPAR

OMAR SHARIF · JEAN-PAUL BELMONDO
DYAN CANNON
LOS LADRONES
A COLORES
HENRI VERNEUIL · ROBERT HOSSEIN · NICOLE CALFAN
RENATO SALVATORI

MARTES ESTRENO EXCLUSIVO EN EL PROGRAMA
DOBLE DEL AÑO!! "CINE EBRO"

GRAN SURTIDO
DE JUGUETES
Y MUÑECAS
AL POR MAYOR
Y MENOR
¡¡Los precios más
bajos de plaza!!

SILESIA
Potosí 1321

EL PROFESIONAL QUE SE PRECIA
DESEA MOVILIDAD PROPIA!

CAPITALES UNIDOS LTDA.
LE BRINDA
LA OPORTUNIDAD
DE TENER
LA SUYA.

★ DE CUALQUIER MARCA
★ SIN CUOTA INICIAL ONEROSA
★ SIN INTERESES
★ EN 80 COMODAS CUOTAS
★ AL PRECIO VIGENTE

VISITENOS HOY MISMO EN:

CAPITALES UNIDOS
AUTO PROPIO
AUTO PARA TODOS

CAMACHO 1363

CAPITALES
UNIDOS
LTDA.

MARIA DE ORO

APARTAMENTO "36"

JEBB COBB

MARK TRAIL

DANIEL EL TRAVIESO

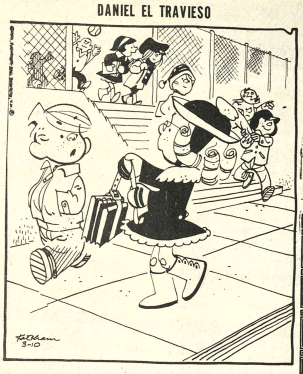

¿Por qué quieres que te lleve los libros, estás acaso enferma?

DIVULGUELO

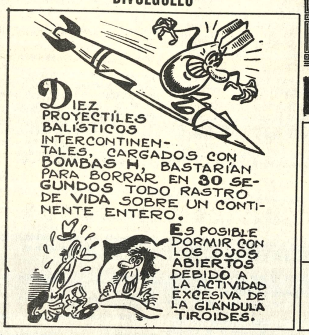

Panaderos chilenos iniciaron huel

SANTIAGO ENE 5 (AFP).- Numerosos obreros panaderos iniciaron una huelga en Santiago de Chile para protestar contra el bajo nivel de sus salarios, anunciaron hoy aquí.

Esta es la segunda huelga realizada después de la llegada al poder el 11 de septiembre último de la Junta Militar que derrocó al Presidente Salvador Allende.

A mediados de noviembre pasado, la mayoría de los obreros que trabajaban en de un centro de comunicaciones subterráneo, dejaron de trabajar aumentos de salarios y una reorg horarios.

La secretaría general de la Fe Obreros Panaderos, declaró a la salarios de sus compañeros eran d

AVISOS ECONOMICO

NUESTRA OFERTA

MARTIN- Aplicación de las Técnicas PERT/CPM a la planificación y control de la Construcción.
MARGARIT- Cálculo Matricial de Estructuras de Barras.
KONCZ- Manual de la Construcción Prefabricada. 3 tomos.
NACHTERGAL- Cálculo y Construcción. Estructuras Metálicas.
SCHREYER- Estática de las Estructuras. 4 tomos.

Gisbert y Cía. S.A.
Librería-Papelería-Editorial
Comercio 1270/80
Casilla 195
La Paz.

Casas

RESIDENCIAL SAVOY: Ofrece piezas de 1, 2, 3, y 4 camas con baño y duchas privadas y comunes, para familias y turistas a precios módicos. Se ofrece además servicio de desayuno. Excelente ubicación en el corazón de la ciudad: Federico Zuazo Nº. 1523 casi esq. Bueno, a una cuadra del Prado tel. 21641. (11-XII...)

P R E C I S A M O S Casa en alquiler, adaptable para colegios, zonas Sopocachi o San Jorge llamar al 24708 (4-5/43569)

COCHABAMBA VENDO Motivo viaje casa quinta nueva, para vivienda, fábrica, quinta. Superficie construida 300 m2, amurallado 2.500 M2 agua propia, pozo surgente, instalación sanitaria Avenida Blanco Galindo Km siete. Referencias :Bufete Vega. Bolívar 3517 "COCHABAMBA" (4 8/8397).

Varios

TRAMITES MILITARES Libretas, substitutos, benemeritos, rentas vejez, pensiones gestiona BENEMERITO DANIEL ARDUZ, procurador causas, ex-secretario - Tribunal Militar 30 años práctica. Sagárnaga 161 teléfono 2-4058 casilla 3.807 . (6/43374)

...LOCAL PARA FABRICA Amplio local con galpón cubiero, apartamento, agua, alcantarillado luz, camino Villa Dolores tres cuadras camino Oruro, vendemos de ocasión. Calle Potosí Nº. 1240.- Primer piso Empresa Constructora. (6-7/43573)

ORQUESTA L.M. Garantía y calidad Tel. 21141 (3-6/43557)

NECESITA Salón de belleza Carmencita experta peinadora Av. Chile 1341 (Miraflores) teléfono 61045 (5-6/43572)

POR VIAJE bien equipada mecánica final (3-6/43555).

HOTEL ATLA solo $b. 15.00 bitaciones individu delegaciones convencionales Armentia 5i 23342 La 411/43565).

EQUIPO DEN nuevo alta Sucre 1161 ORURO

Técnico

TECNICO ANJERO re visores, radio exclusivo a Fono 54922

T.V. RADI Reparamos a garantía ecó fono 50319 (4

ARREGLO TELEVISOR domicilio Gar teléfono 27801

TECNICO JERO Arregla domicilio tele

REPARAMOS Televisores domicilio tele (5-7/43571)

LOLA SIERRA DE MENDEZ...

(Viene de la página 11)

EL BENI

Rasgó el rayo el horizonte negro,
derramando su luz el refucilo,
la maraña recibió su latigazo,
sacudiéndose inflamada en fuego vivo.
Hoy se renueva. Su pujanza brama
como el ronco rumor de la cachuela
arrulladora, con fuerza incontenible,
avanzando hacia una nueva aurora.
Esta es la tierra del legendario moxos,
la leyenda se torna realidad.

.....

Así canta a su tierra.

La infancia, el ayer, en el primero; el futuro soñado, sus ambiciones, el inmenso deseo de un presente feraz, prodigioso, pujante, vigoroso. Canto a la querencia, a la tapera, a la patria chica...

Nombres, pasajes, anécdotas, risas infantiles... con un deslizamiento sutil del relato en que vuelve el ayer pletórico de vida, mucho más si junto a ella, está una compañera de la infancia y su hija, una linda rubiecita de 15 años. Se levanta también la figura señera del padre y la augusta de la mamá, en un romance eterno.

"Me encanta ver las ansias de progreso, de superación de las Juntas Vecinales. Su deseo de ir hacia adelante, su empeño y su lucha. Todo esto lo comparto por entero.

A pesar de que el pueblo es más grande, encuentro la misma sensibilidad, la misma sinceridad y el afecto de antaño, la misma bohemia, el entusiasmo y la inquietud de esos tiempos cuando formamos aquella orquestita con mis amigos y que prendieron en mí espíritu esta pasión por la música y las artes".

Sé bien que no merezco esta designación. No tengo los méritos para ser la Mujer Bolivia 1973. Yo creo que ha sido el reconocimiento a esta tierra, a este olvido. (Habla a la distancia). Sin embargo, lo he recibido orgullosamente, porque es un timbre de honor el hacerlo, porque es para el Beni, para mi Beni. En nombre de esta mujer hermosa, abnegada, trabajadora, compañera inseparable, que comparte todas las penurias y desdichas y las pocas alegrías del camba, es que puedo sentir la inmensa satisfacción de dejar siquiera este pequeño o grande estímulo que es para mí y mi tierra, el galardón que me asignaron. Para mi orgullo, para mi vanidad de mujer, el dejar para mis hijos un título que, antes que por la sabiduría que he buscado, parece me lo dieron por este amor a mi pueblo, a ellos, a mi patria, a mi esposo, a Dios..."

Esbozo o pinceladas de una charla con la mujer que llegó al alto sitial de la feminidad de su Patria, con muchos merecimientos, por sus cualidades, por sus virtudes, por su inquietud, por su sencillez.

Lolita Sierra Chávez de Méndez, sigue siendo la misma Lolita, pequeña, delicada, con su corazón palpitante y eufórico y con los brazos abiertos para todos, con el canto de amor a su tierra, a sus móperas, a sus cambas, a su Patria.

Lola Sierra, con su sonrisa, es algo así como ese viento suave que al atardecer, cuando cansados de la tarea, cuando acoquinados por el trafago, por las preocupaciones y las desilusiones, o cuando asqueados de la vida, por la deslealtad, la insidia y la traición, recibimos en la pampa, donde hemos ido a buscar refugio y un poco de sosiego y donde respiramos con fruición, profundamente, para sacar nuevas fuerzas y en donde, admirando la majestuosidad de la Naturaleza, vemos la mano de Dios que nos reconforta, que nos congenia con nosotros mismos, que nos hace sonreir y nos hace pensar que vale la pena vivir porque hay algo y alguien por qué y por quien luchar.

Es como esa sonrisa larga, algo triste, algo alegre, pensativa, que nos vuelve viejo en jóvenes, y raros y estúpidamente entusiastas y sensibles en viejos, como para perdonar, como para saber que la sonrisa de la tarde es la sabiduría de la experiencia y el bálsamo de la comprensión y del perdón, el deseo de vivir amándolo todo.

Trinidad, diciembre de 1973

LA OTRA CARA DEL AMOR.....

(Viene de la página 13)

prefiere los azotes a dobegarse.

El desenlace de la película es, lo menos aceptable, allí aparece la moraleja excesivamente retorcida e irreal. Ibañez Serrador tiene la perspicacia de dejar al personaje tetrofílico en la penumbra hasta el final pero cuando éste se evidencia queda maquinoso e incongruente.

Es magnífica la plasmación ambiental con la tensión y extorsión entre las señoritas. Cuando la cita con el lefador; todo el colegio vive clandestinamente el momento; expresado, además, con símbolos bien simples, como el de enhebrar la aguja.

LA RESIDENCIA tiene un color, a ratos, sucio por su mismo deseo de mantener las penumbras.

El suspenso es más fuerte por el mismo contraste con la fimura de este mundo tenso, erotizado, y de belleza juvenil. El ritmo del suspenso es eficaz, dejando lo increible sólo para el último momento.

Los contrastes son frecuentes, entre una situación y una lectura o entre el rezo colectivo y un acontecimiento.

La música funcional de Waldo de los Rios es ambientadora; recordemos la muerte en el invernadero acompañada por una lentificación de la melodia hasta que desentona y cesa.

Queda muy bien descrita la educación clásica, con Virgilio y con rigor, un humanismo teórico y un jansenismo práctico. Aquel ambiente hermético recuerda el del JOVEN TOERLESS que va cerrando cada vez más; aumentan las cerraduras, y se clavetean las ventanas, pero las cerraduras no salvan de los peligros, porque la acechanza está dentro.

LA RESIDENCIA es el fracaso de un método; por esto el film termina con los gritos desesperados de la directora llamando a su hijo, que es el fruto exacto de tanta cerrazón.

Un detalle surrealista es la hormiga aplastada entre las páginas del libro. La imagen no sólo da una pista sobre los sentimientos del asesino, sino que es un homenaje al Buñuel de UN PERRO ANDALUZ.

Como tantas veces sucede, los subtitulos del film están plagados de errores ortográficos.

3 OPERACION DRAGON (ENTER THE DRAGON). De Robert Clouse es un film de luchadores chinos, pero hecho en Hollywood y con presupuesto abundante. El exito de estas películas de simple violencia ha motivado la proliferación de este tipo de film hasta la saturación.

Lo mejor del film son los combates de Bruce Lee por su dinamismo y elegante agilidad de este paquete de músculos. También es de interés el combate final en la sala de los espejos el ambiente es sofisticado y nada original, pero es eficaz la desorientación espacial y la multiplicación de las imágenes hasta un fuerte expresionismo plástico.

El comienzo de la película es apagado, por la presentación uniforme de cada persona je con una escena de recuerdo (flash - back) sobre su pasado y los motivos que tiene para luchar.

Los tres protagonistas representan tres razas; amarilla, blanca y negra. Una vez más aparece el manicueismo de fondo, dividiendo socialmente el mundo entre buenos y malos. Al final va a intervenir el ejército norteamericano, confirmando la mania yanki de ser los gendarmes del mundo, que se sienten llamados a meter mano en cualquier parte, sin que les llamen.

En las peleas, de ordinario, se nota menos el truce y la falsedad que en las películas del mismo género hechas en China.

El film tiene una discontinuidad y discrepancia estilistica; hay gran diferencia entre el realismo documental de Hong Kong y su hervidero humano, y la ficción fantasiosa de la isla de Han.

Pero el énfasis de la película recae sobre el culto a la violencia y el sadismo de la sangre, la muerte y la agresión. La lucha cuerto a cuerpo tiene menos abstractismo que la muerte por armas de fuego automáticas.

4 SI SE CALLA EL CANTOR de Enrique Dawi es una película argentina para las canciones de Horacio Guarany.

El argumento que pretende enhebrar las canciones es delestable y falto de toda coherencia. Cada fragmento de acción sirve sólo de transición entre canto y canto, pero sin ningun sentido de la totalidad.

El mismo desenlace trágico de la película, con la herencia de protesta recogida por el hijo, no es convincente, porque el leve contenido protestatario de las canciones de Guarany no da para tanto.

SI SE CALLA EL CANTOR trae la tesis de la necesidad del bardo popular como expresión de la protesta, y de las aspiraciones populares y obreras. Entre nosotros, hace tiempo que se calló el cantor, trágicamente.

La puesta en escena es mediocre y el color y la iluminación son deficientes. También se nota el doblaje y la resonancia del estudio en la banda sonora en cantos protestatarios consideramos una mayor sinceridad.

El film se salva exclusivamente por las canciones de Guarany, de gran sabor popular y ampliamente conocidas entre nosotros.

Ante películas como ésta el espectador se pregunta ¿no bastará escuchar el disco?.

5 EL ALBA DE VICTORIA, de Dimis Dadiras es un film griego sobre la resistencia en Creta durante la Segunda Guerra Mundial.

Las hazañas de la guerrilla y los comandos comprenden la voladura de una división de tanques nazis, el lanzamiento en paracaidas de un comando, la destrucción de un aeropuerto y el asalto a la cárcel.

Todas las aventuras resultan muy fáciles e inverosimiles. Esta ingenuidad del exito ha de presentar a los nazis como tontos. No falta un traidor colaboracionista y un desenlace maquinoso en que los héroes antagónicos (enemistados por choques de amor) resultan ser hermanos.

Una secuencia de explosiones en el aeropuerto parece sacada de documentales que nada tienen que ver con el film.

En la espera para lanzarse en paracaidas uno de los protagonistas recuerda su pasado en una sarta de secuencias, muy mal enhebradas por unos planos de "zoom" (objetivo de profundidad variable para acercarse optimamente) en vaivén sobre sus ojos; el sistema es pobre, y ni siquiera es evidente.

También resultan de gran inmadurez muchos planos artificiosamente angulados (picados o contrapicados) sin justificar tales puntos de vista, y sin suficiente transición gramatical en el montaje. A esta inmadurez también hay que sumar los frecuentes reflejos del sol sobre el objetivo, que dan un falso tono de desenfado juvenil.

A esta falta de experiencia también se podría agregar la odalisca como manera de identificar la ciudad de El Cairo, o el cable de la iluminación visible en el subterraneo que lleva a la carcel.

TODOS SANOS CON
Opotónico
VITAMINADO
Pida en su farmacia

Lexicograma

No 75

de Presencia

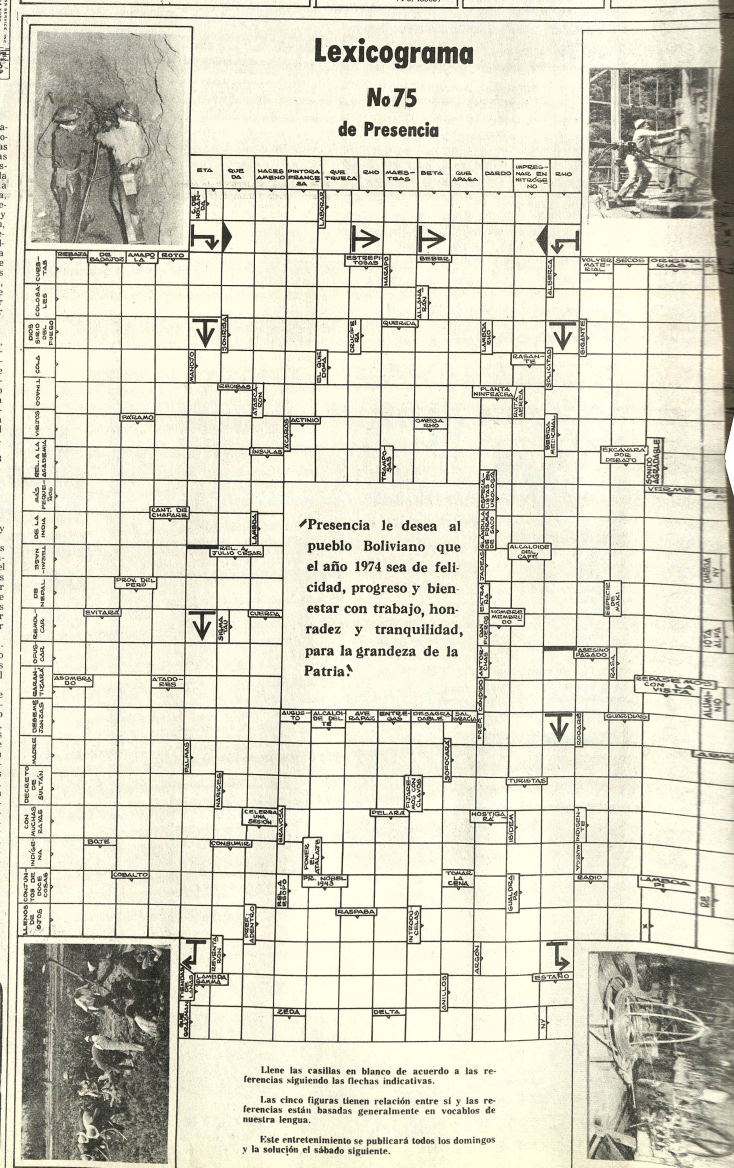

Presencia le desea al pueblo Boliviano que el año 1974 sea de felicidad, progreso y bienestar con trabajo, honradez y tranquilidad, para la grandeza de la Patria.

Llene las casillas en blanco de acuerdo a las referencias siguiendo las flechas indicativas.

Las cinco figuras tienen relación entre sí y las referencias están basadas generalmente en vocablos de nuestra lengua.

Este entretenimiento se publicará todos los domingos y la solución el sábado siguiente.

os alemanes federales satisfechos con sorteo

Alemanes orientales son sus rivales

Ene. 5 (AFP)- ia, y Polonia pue- la calificación en ro de la copa del Helmuth Schoen, de Alemania pués del sorteo en esta ciudad. eclaró satisfecho del sorteo y se no formar parte que le parece el de todos con cia, Bulgaria y

ador y entrenador es del oeste agregó ba al equipo de ocrática como el dversario de su "espero que mponernos", aña-

El capitán del seleccionado de Alemania Federal Franz Beckenbauer, estimó por su parte que el resultado del sorteo fue bastante satisfactorio.

"Alemania Oriental será nuestro adversario más temible, pero creo que podremos vencerla. Tampoco hay que subestimar a Chile; en cuanto a Australia, tendremos que desconfiar porque todavía me acuerdo de nuestra difícil victoria sobre Marruecos en el mundial de México, a pesar de que éramos favoritos" añadió Beckenbauer.

Vladislao Cap es nuevo entrenador de Argentina

.Buenos Aires, 4 (AP)- Vladislao Cap, llamante director técnico del seleccionado argentino de fútbol, dijo hoy que convocará a los jugadores para antes de finalizar este mes para iniciar inmediatamente la preparación con vistas al campeonato mundial.

Cap tendrá la colaboración de Osvaldo Zubeldía y Jorge Kistenmacher. El primero será asesor y el segundo tendrá a su cargo la parte física del plantel.

El técnico manifestó que conocía perfectamente a los jugadores argentinos y "creo que la elección del material no va ser difícil".

Dijo que lo principal es superar el "déficit de organización" y "por tal motivo que trato de armar un equipo que cuide los más mínimos detalles".

Anticipó también que, además de Zubeldía y Kistenmacher, designará otros dos técnicos para trabajar en el seleccionado nacional.

LOS CHILENOS

.Francfort Ene. 5 (AFP)- Los representantes de Chile se mostraban esta noche los más insatisfechos con el sorteo mundialista de fútbol de todos los países sudamericanos.

Francisco Fluxa, presidente de la Federación Chilena, no ocultaba su contrariedad cuando nos declaró: Hay dos alemanias y nos tocan las dos. Debuteremos contra el país anfitrión e inmediatamente después enfrentaremos a Alemania Oriental, que jugará también en casa.

mpeonato clausura de enis se inicia el 12

auspicios de la Departamental de se inicia el 12 de peonato denomina- ", de acuerdo a la ocatoria:

anía General de la Departamental de s de La Paz, de calendario fijado ente gestión, con- uiente "TORNEO de acuerdo a las ses:

orneo será abierto nera, Juveniles ifantiles varones hasta 12 años y mayores hasta 15 años) y Veteranos mayores de 45 años.

2.- Podrán intervenir todos los jugadores de clubes, afiliados a la Asociación que se encuentren con sus obligaciones económicas al día.

3.- La cuota de inscripción para primera y veteranos, se fija en la suma de $b. 10.00 por jugador para singles y $b. 20.00 por pareja para la prueba de dobles. Para las categorías infantiles y juveniles en la suma de $b. 5.00 por jugador y $b. 10.00 por pareja, de dobles. Estos importes deberán ser abonados al Sr. Anibal Monte Rey, Tesorero de la Asociación a tiempo de registrar las inscripciones.

4.- Las inscripciones se reciben en la Secretaría de la Asociación, hasta el día martes 8 de enero de 1974, a horas 18.30 en los clubes a designarse el día del sorteo.

6.- Para las categorías de veteranos, juveniles, e infantiles, será necesaria la presentación de los documentos que acrediten la edad del jugador.

7.- Los capitanes generales de los clubes en que se desarrolle el torneo quedan designados como delegados de cancha.

TORNEO INTERNO DE AFLP.- Cuatro aspectos de la jornada cumplida ayer en Calacoto por la fecha final del torneo interno de fútbol de la AFLP, que ganó el equipo del Consejo Central que aparece en primer plano A la derecha, José Aguilar demostrando su habilidad. Abajo a la izquierda "chino" Ramírez en la jugada.

Alemania del Este favorita

FRANCFORT 5 (AP).- El anfitrión, Alemania Occidental, está entre los principales favoritos para ganar la copa mundial de fútbol el de 1974, pese a las derrotas sufridas en su propia cancha durante 1973 frente a equipos que serán sus contendores en el torneo mundial.

Buscando una alineación en partidos de preparación para el mundial, el entrenador Helmut Schoen vio a su experimentada escuadra caer derrotada 3-2 por Argentina 1-0, por Yugoslavia, y 1-0 por el actual campeón, Brasil.

Los alemanes ganaron otros tres partidos amistosos, pero sólo impresionaron en sus victorias por 3-0 frente a Checoslovaquia y Bulgaria. Y tuvieron suerte de escapar a la derrota frente a Escocia, con la que lograron un empate a un gol. Todos ellos estarán tambien en la disputa del torneo mundial el próximo año.

Antes del campeonato, los alemanes tendrán cinco partidos más de exhibición. Tres de ellos contra equipos ya clasificados: Italia, Escocia y Suecia. Otro, España, aún puede clasificarse, despues de un partido definitorio el próximo mes con Yugoslavia. El quinto oponente será Hungría, uno de los "grandes ausentes".

Schoen puede contar con un equipo de ataque brillante para el campeonato. Alemania Occidental espera repetir en suelo patrio su victoria en la copa mundial lograda en 1954 en Suiza. Este país fue cuarto en el mundial de 1958, segundo en 1966, y tercero en 1970.

Comenzó curso de atletismo dictado por cuatro alemanes en Cochabamba

Cochabamba.- PRESENCIA.- Por Carlos Dalence L.- Elevado número de profesores de Educación Física concurrieron a la jornada inaugural de Cursos de Atletismo que dictan cuatro profesores que llegaron recientemente de Alemania.

En presencia del Director Departamental de Deportes se inició el Cursillo con una asistencia récord de profesores, pese a la época de vacación. Ello demuestra el interés por sumar nuevos conocimientos. Este extremo también fue manifestado por la autoridad deportiva que puso de relieve el hecho de la colaboración recibida de los instructores alemanes.

Las clases prácticas se realizan en el estadio Cochabamba y las teóricas en una de las aulas de la Facultad de Ciencias Puras y Naturales de la Universidad Mayor de San Simón.

Este cursillo concluirá el próximo 6 de enero en oportunidad de la entrega de certificados a los asistentes.

La Supervisora de Educación Física, Olga Zamorano de Gutiérrez, conjuntamente con el Presidente de la Asociación de Atletismo Jurgen Berotd trabajó intensamente en la organización de los grupos y luego dijo a PRESENCIA: "Ésta es una gran oportunidad para aquilatar las valiosas enseñanzas de técnicos que en Alemania, tuvieron importante participación en la preparación de atletas para las últimas olimpíadas. Me reconforta, dijo la Sra. de Gutiérrez, el interés de mis colegas que han asistido con gran interés y ello es saludable.

FUTBOLISTAS DEL CLUB HAPP AL PARAGUAY

Cochabamba.- PRESENCIA.- Cuatro futbolistas del club Enrique Happ, viajaron a Asunción del Paraguay, gozando de una beca que otorgó el club a los mejores jugadores. Asistirán a entrenamientos del Club Olimpia y posteriormente visitarán Brasil viendo eventos futbolísticos. Los cuatro, José Montaño, Jonnhy Villarroel, Jaime Pérez y Jorge Camacho, estarán ausentes mes y medio.

ENTRENADOR ALEMAN.- Karl Hainz Steinmetz uno de los entrenadores alemanes que trabajan actualmente en la ciudad Cochabamba. Los entrenadores alemanes están trabajando muy bien (FOTO PRESENCIA DE COCHABAMBA)

CONCURSO NACIONAL DE TEXTOS ESCOLARES DE CIENCIAS SOCIALES

IV SEMINARIO DE REFLEXION

DEL 21 AL 25 DE ENERO DE 1974

ecretariado Nacional de la Comisión Episcopal de Educación invita a los Srs. Pro- de Ciencias Sociales, Profesionales y personas que están participando en el Con- NARIO que se llevará a cabo del lunes 21 al viernes 25 de enero, en el Auditorio del La Salle, de 19.000 a 22.00 hrs. todos los días.

DEL SEMINARIO: "LA CULTURA BOLIVIANA Y EL TEXTO ESCOLAR DE IAS SOCIALES."

La Paz, 6 de enero de 1974

El Secretariado Nacional C.E.E.
Departamento de Textos Escolares

COMISION EPISCOPAL DE EDUCACION
SECRETARIADO NACIONAL
BOLIVIA

CAMPAÑIA BOLIVIANA DE ENERGIA ELECTRICA S.A.

Bolivian Power Company Ltd.

Cortes de energía para mejorar sus servicios
Dia MARTES 8 de enero, de hrs. 12:000 a 16:00
Zona VILLA FATIMA, afecta a: Av. Las Américas Chulumani, Av. 15 de abril, Caranavi y Adyacentes.
Dia MARTES 8 de enero, de hrs. 8:30 a 15:00
Zona SOPOCACHI ALTO, afecta a: Av. Gral. Lanza entre Walter Khon y Carlos Medinacelli y adyacentes.

TODOS SANOS CON
Opotónico
VITAMINADO
Pida en su farmacia

CONFEDERACION NACIONAL DE RENTISTAS Y JUBILADOS ADMINISTRATIVOS

COMUNICADO

La presentación de documentos a que hace referencia el do Complementario, es para aquellas personas que por lquier motivo retuvieran documentos que son necesarios para ontrol en las planillas respectivas.

La Caja Nacional de Seguridad Social, proporcionará toda la umentación, pertinente al Fondo Complementario. Para vores datos, aproximarse a la Secretaría Permanente, de la federación.

La Paz, 5 de Enero de 1974

LA DIRECTIVA

BANCO AGRICOLA DE BOLIVIA

Venta de dos inmuebles en Santa Cruz

De conformidad al D.S. 6456 de 3 de mayo de 1963 art. 6° inc. I). se ofrece en venta dos inmuebles en la ciudad de Santa Cruz adjudicadas judicialmente en favor del Banco cuyas características son:

Casa N° 549 sobre la calle Charcas, colinda al Norte con propiedad de Urbana Vaca de Ortiz, al Sud con propiedad de Julio Suárez al Este con propiedad de Isabel vda. de Méndez y al Oeste con la calle Charcas.

Casa sobre la calle Charcas esq. Quijarro, colinda al Norte con la calle Quijarro, al Sud con casa desocupada, al Este con propiedad de Adolfo Parada y al Oeste con la calle Charcas.

Las ofertas de compra deberán dirigirse en sobre cerrado y con rótulo de la propuesta a la Oficina Nacional del Banco Agricola de Bolivia (6° piso Edif. Cadeja) La Paz, hasta el dia 28 de enero de 1974 a horas 18.

Se dará preferencia a las propuestas que ofrezcan mejores condiciones en cuanto al precio y forma de pago, quedando entendido que el Banco tendrá derecho a rechazar aquellas que no convengan a sus intereses.

Cualquier información complementaria podrá ser obtenida en la Oficina Nacional del Banco (La Paz) o su Agencia Regional de Santa Cruz.

La Paz, 27 de diciembre de 1974

MINISTERIO DE PREVISION SOCIAL Y SALUD PUBLICA

CONVOCATORIA A PROPUESTAS

2da. PUBLICACION

Se convoca a las Empresas Constructoras de 3° y 4° categoría, para la remodelación del sótano del Ministerio de Previsión Social y Salud Pública.

Los pliegos de especificaciones técnicos administrativas, planos y otros informes deberán ser recabados en la Dirección General de Arquitectura del Ministerio de Urbanismo y Vivienda, situada en la Av. 20 de Octubre, Edificio Conavi 3° piso, y entregados hasta las 18 horas del dia jueves 24 de Enero de 1974.

La Paz, 4 de Enero de 1974

DEPARTAMENTO DE RELACIONES PUBLICAS Y PRENSA

CHOFER PROFESIONAL

Curso rápido en 3 meses
Comienza el 4 de Febrero

INDIANAPOLIS
AV. MCAL. SANTA CRUZ ESQ. VIZCACHA

CAJA NACIONAL DE SEGURIDAD SOCIAL

CONVOCATORIA A PROPUESTAS N° 7/73

MATERIAL DE CURACION, AUXILIARES Y REACTIVOS DE LABORATORIO.

COMPRA LOCAL.-

or determinación del Consejo Directivo de la Caja Nacional de Seguridad Social, adop- en su reunión N° 74, se convoca a propuestas para la provisión de: MATERIAL SANI- RIO, AUXILIARES MEDICO - QUIRURGICOS Y REACTIVOS DE LABORATORIO, con ino a los centros sanitarios de la entidad.

as propuestas serán presentadas por firmas comerciales legalmente establecidas en el s, con registro en la Cámara Nacional de Comercio asi como en la C.N.S.S. , y lo harán ando todos los requisitos de ley.

os pliegos de condiciones y especificaciones asi como la lista de requerimientos se en- arán en Secretaría del Departamento de Compras, calle Presbítero Medina N° 2491, ficio Ex- Handal, Sopocachi.

as ofertas se recibirán en el citado Departamento, en sobre lacrado y sellado, con el ró- de: "CONVOCATORIA 7/73 COMPRA LOCAL MATERIAL DE CURACION Y OTROS" ta horas 17.000 de fecha 14 del presente mes y año.

La Paz, 2 de enero de 1974

Lic. Quintin Zevallos V.
JEFE DEL DEPARTAMENTO COMPRAS

Lic. Antonio Bustios V.
DIRECTOR DE SERVICIOS GENERALES

DEPARTAMENTO DE RELACIONES PUBLICAS.

MINISTERIO DE PREVISION SOCIAL Y SALUD PUBLICA

INSTITUTO NACIONAL DE TORAX

CONVOCATORIA

Se convoca a concurso de méritos para llenar los cargos de médicos residentes becarios, bajo régimen de dedicación integral exclusiva, en las especialidades de:

Cirugía cardiovascular	1 beca
Cirugía torácica	1 beca
Cardiología	3 becas
Neumología	3 becas

REQUISITOS BASICOS

1.- Título académico
2.- Curriculum Vitae
3.- Calificaciones obtenidas en los 3 últimos años universitarios
4.- Edad máxima 30 años (Certificado de nacimiento)
5.- Experiencia previa en cirugía general, los aspirantes a cirugía.

Todos estos antecedentes deberán presentarse en la Secretaría del Instituto hasta el día martes 15 de enero de 1974, a horas 18.

La Paz, Enero de 1974

Dr. Alfredo Romero D.
Director Ejecutivo.

Dr. Marcelo Navajas A.
Sub-Director

INTENDENCIA MUNICIPAL

GRATIFICACION

La Intendencia Municipal gratificará a las personas que denuncien todo acto de ocultamiento de artículos de primera necesidad como arroz, azúcar, harina, café, manteca, aceite, y otros con el cincuenta por ciento del total de las multas impuestas a los infractores.

Las denuncias deben hacerse al teléfono 26640 o en forma personal a la Intendencia Municipal donde funcionará una oficina especial durante las veinticuatro horas del día.

La Paz, 5 de Enero de 1974

Wálter Robles Bermúdez
INTENDENTE MUNICIPAL

PRESENCIA Deportes

La Paz, Bolivia, domingo 6 de enero de 1974

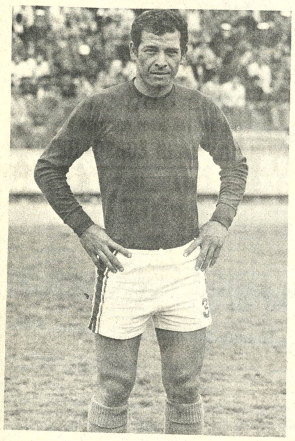

MARIO ROJAS.- **Tendrá que extremar recursos para frenar a la penetrante vanguardia de 31 de Octubre en el partido desempate por el segundo lugar del nacional de fútbol, esta tarde en Miraflores.**

Torneo Nacional

Municipal y "31" definirán a las 15 horas sub-campeonato

Partido de singular importancia será el que protagonicen a las 15 horas de hoy en el estadio "Hernando Siles" los equipos de Municipal y 31 de Octubre.

Ambos planteles desempatarán el segundo puesto del torneo nacional "Simón Bolívar" y pugnarán por lograr su clasificación en la copa "Libertadores de América".

La notable demanda de entradas para este cotejo, desde el pasado viernes, da la pauta de que el partido en cuestión ha despertado inusitada expectativa y que la afluencia de público al principal escenario deportivo de la capital será crecido.

"Ediles" y "albos" empataron el segundo lugar en el nacional de fútbol al término de sus respectivas campañas. 31 de Octubre, equipo al que se le asignó en determinado momento mayores posibilidades de clasificación decayó notablemente en sus últimos compromisos y de no ser un angustioso empate en su último partido en Cochabamba frente a Petrolero a esta hora ya estaría fuera de la actual competencia.

Municipal, por su parte, que en determinado momento fue virtualmente desahuciado, mostrando un impresionante poder de recuperación logró ganar todos sus encuentros que le focó jugar de local al extremo tal de colocarse en mejor situación que su rival de hoy tanto en gol diferencia como en gol promedio. Esto desde luego permitirá que los "granates" ingresen esta tarde tranquilos al campo de juego ya que con lograr empatar el partido habrán clasificado tanto como sub campeones nacionales así como para disputar la copa "Libertadores de América".

En lo que respecta a 31 de Octubre la responsabilidad que tienen sus jugadores es aún mayor ya que para lograr los objetivos perseguidos tendrán necesariamente que ganar el partido de esta tarde. Lo contrario significaría un traspié en las aspiraciones del plantel de la COMIBOL.

Hasta el momento se sabe que en 31 de Octubre no jugará el goleador del nacional, Telmo Paredes, debido a una seria lesión en la rodilla derecha lo que obligó a los médicos del plantel a enyesar al deportista.

En Municipal, es dudosa la actuación de otro goleador, Adolfo Flores, pese a que se dijo en las últimas horas que la situación fue arreglada en conversaciones con directivos de Chaco Petrolero.

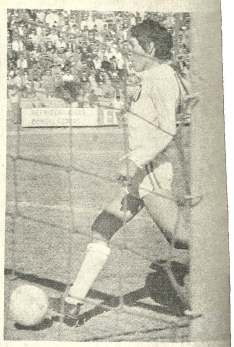

ALMAGRO.- El goleador del plantel de la tendrá hoy la colaboración de Telmo P consecuencia su trabajo deberá ser mayor fren "edil"

Confirman reunión de la CSF para el 11 en capital peruana

LIMA, 5 (AP).- La Confederación Sudamericana de Fútbol considerara la semana próxima el pedido de Perú para que Brasil sea incluido en otra serie en el campeonato juvenil de marzo en Chile.

El comité ejecutivo de la Confederación ha sido convocado para el 11 de enero y se reunirá con delegados de los equipos que participarán en la próxima Copa Libertadores de América, para designar las fechas de los partidos de la serie eliminatoria.

En cuanto al pedido del Perú, el comité ejecutivo lo tratará en la misma reunión. La Federación Peruana ha solicitado que Brasil sea reemplazado por Colombia o Venezuela en la serie de Arica, en la que también participaran Argentina, Paraguay y Bolivia.

Se informó asimismo que la Confederación Sudamericana recibió una propuesta de Brasil para que las series semifinales y finales de la Copa Libertadores sean disputadas despues del torneo mundial de Alemania Occidental.

La Confederación Brasileña de Deportes también envió una nómina integrada por Teófilo Salinas, de Perú, Baldomiro Gigan, de Argentina y Eduardo Roca Couture, de Uruguay, para que formen el comité ejecutivo de la Confederación Sudamericna.

Para representantes ante la FIFA, Brasil propone a Juan Goni, de Chile; Alfonso Seniors, de Colombia, y Ferdinand Hidalgo, de Ecuador.

Alemania Occidental fue designada para encabezar el grupo uno, Brasil el dos, Uruguay el tres e Italia el cuatro.

Los seleccionados de estos cuatro países fueron finalistas en el último torneo mundial que se celebró en México en 1970.

Consejo Central de AFLP ganó un certam

El equipo del Consejo Central de la Asociación de Fútbol de La Paz se adjudicó el título del campeonato interno de esa entidad denominado "Confraternidad" al derrotar ayer en el partido final al representativo de Directivo de Primera Aficionados por 3 goles a 2.

Dos goles de Hugo Ocampo y uno de José Aguilar Dorado, le valieron el triunfo al equipo capitaneado por el ex internacional Max Ramírez, que sin estar en una tarde brillante contribuyó en buena forma para ganar el encuentro.

En el preliminar de la jornada el representativo de Comités Internos superó a Delegados de Segunda Aficionados por 5 a 1, clasificándose así en el tercer lugar en la tabla final de posiciones.

En lo que toca al partido de fondo los dirigentes del Consejo Central tuvieron que apelar a todos sus recursos para imponerse a un entusiasta rival donde pese a existir jugadores con mejores físicos, faltó una mejor preparación.

El triunfo del equipo del Consejo Central se justifica plenamente porque tuvo mejores oportunidades y por lo general llevó la iniciativa.

En el equipo ganador destacaron el arquero Carlos Fernando del Pozo, que con intervenciones oportunas evitó el empate que ansiaban los rivales. Mauro Cuéllar, David Monasterios y Melgarejo estuvieron en l pudieron hace los años no pa

Wilfredo Me del cotejo en enérgico y reglamentos e El Presidente Julio Lara S conformarse c do desde el suplentes a e terferir el trium Claudio Maldo de la Asociació un buen DT. siempre tuv eficiente de sa Andrade, presi Técnico de la A de premios a l realizará la p

Sortearon grupos del mundial

Brasil, Alemania, Uruguay e Italia, cabezas de serie

Francfort, Alemania Federal, Ene. 5 Urgente (AFP).- Brasil jugará el partido inaugural de la fase final de la copa del mundo de fútbol contra el vencedor del partido de desempate que deben disputar España y Yugoslavia.

El encuentro se jugará en Francfort el 13 de junio, pero antes, el 13 de febrero, Yugoslavia y España disputarán un partido de desempate también en Francfort, y el vencedor se calificará para el mundial.

A Brasil, se le había atribuido el número seis y jugará ese cotejo inaugural con el seleccionado al que correspondió el número cinco en el sorteo que se efectuó hoy aqui.

En el sorteo de la fase final de la copa del mundo de fútbol quedaron formados los grupos de la siguiente manera.

GRUPO UNO: Alemania Federal, Chile, Alemania Democrática y Australia.

GRUPO DOS: Brasil, Yugoslavia o España, Zaire y Escocia.

GRUPO TRES: Uruguay, Holanda, Suecia y Bulgaria.

GRUPO CUATRO: Italia, Argentina, Haití y Polonia.

El grupo primero jugará en Berlín y Hamburgo, el grupo segundo en Dormund, Gelsenkirchen y Francfort, el tercero en Dormund, Duesseldorf y Hanover y el cuarto en Munich y Stuttgart.

A continuación la ronda inaugural:

GRUPO 1

14 de junio: Alemania Occ.- Chile, en Berlín; Alemania Or.- Australia, en Hamburgo.

16 junio: Chile-Alemania Or, en Berlín, Australia-Alemania Occ., en Hamburgo.

22 junio: Australia-Chile, en Berlín; Alemania Or.-Alemania Occ., en Hamburgo.

GRUPO DOS

Jueves 13 jun: Francfurt (16H00 GMT) Brasil vs. España o Yugoslavia.

Viernes 14: Dormundt (18H30 GMT) Zaire vs Escocia.

Martes 18 junio: Gelsenkirchen (18H30 GMT) Yugoslavia o España vs Zaire.

Francfurt (18H30 GMT) Escocia vs Brasil

Sábado 22 junio: Gelsenkirchen (15H00 GMT) Zaire vs Brasil

Francfurt (15H00 GMT) Escocia vs Yugoslavia o España

GRUPO TRES

Sábado 15 junio.- Dusseldorf (15H00 GMT) Suecia vs Bulgaria. Hannover (15H00 GMT) Uruguay vs Holanda.

Miércoles 19: Dormundt (18H30 GMT) Holanda vs Suecia. Hannover (18H00 GMT) Bulgaria vs Uruguay.

Domingo 23: Dormundt (15H00 GMT) Bulgaria vs Holanda. Dusseldorf (15H00 GMT) Suecia vs Uruguay

GRUPO CUATRO

Sábado 15: Munich (15H00 GMT) Italia vs Haiti. Stuttgart (17H00 GMT) Polonia vs Argentina.

Miércoles 19: Munich (18H30 GMT) Haiti vs Polonia. Stuttgart (18H00 GMT) Argentina vs Italia.

Domingo 23: Munich (15H00 GMT) Argentina vs Haiti. Stuttgart (15H00 GMT) Polonia vs Italia.

En el mundial de 1974 no habrá ni cuartos de final ni semifinales, como los hubo en anteriores mundiales.

Los equipos clasificados primero y segundo de cada grupo se dividirán en dos grupos, A y B, de cuatro equipos y jugarán tres partidos en cada liguilla.

Los segundos de cada uno de esos dos grupos se disputarán el tercer y cuarto puesto del mundial y los primeros lucharán por la Copa Jules Rimet.